(昭和八年三月二十?日第三種郵便物認可)(郵政特准掛號認爲新聞紙類)

康德五年五月二十一日　大同報　星期六　第二千二百十二號　(一)

大同報

第一版　(本日出版共三大張)

發行人 衣富田　編輯人 彭年　印刷人 賀澤民
發行所 新京東六馬路 大同報社　印刷所
電話(營業局二)四七二四(編輯局二)〇九六　振替口座 新京一一七〇
報費 一份五分 一個月壹元三角 外埠壹元五角
廣告價 (一行)(五號字十二字) 一次壹元

蔣介石昏瞶抗日戰

驅四十萬大軍於滅亡途上

【濟南廿日電】日軍鐵壁之包圍陣對徐州之敗敵一兵不留、愈益加以完璧之準備、對此華軍之作戰、四分五裂、共混亂與失敗、實難免殲滅之運命、即徐州附近一帶之四十萬華軍、對於日軍包圍之縮小、現在以內線作戰之原則、日軍出以優秀兵力、各個擊破之、日軍進擊之內線內、實行壓縮、又向日軍外線做着哈爾凱好道西統師、華軍當然所謂以羅共會戰之俄國軍之態勢、行外線包圍、

一、日軍包圍陣內之華軍、各個擊破、愚徒混亂如徐州之敵、只曾向南方遁走而被擊破、僅行東西逃竄而已、

二、外線外之華軍、擬漸斷開封附近之退路、非由外線包圍徹底的攻擊、徒爲抗戰、僅西部隴海線黃口附近、開退却之血路而加反抗、而對此又陷入日軍擊破之運命、此因爲華軍之指揮系統之無力與兵之素質劣惡、今已根本的暴露、因爲蔣介石無謀之抗日戰、獨裁的指揮統帥之缺陷、與參加抗日戰之兵、喪失積極的戰意所致云、

日軍完全攻下徐州

廿日舉行非公式入城式

【東京廿日電】日本大本營陸軍部、廿日午前七時卅分發表＝日軍於五月十九日、完全攻下徐州、現繼續擊滅敗敵中云、

【徐州廿日電】日軍在徐州城、於十九日正午全城內已完全將殘敵掃清、即日舉行入城式、○○部隊長已獲占領徐州之榮譽、將於廿日舉行非公式入城式、但入城式時間尚未決定云、

天佑神助

渡邊部隊長談

【徐州二十日電】由徐州西方猛進、而得攻陷徐州、並於其西門高懸日章旗者、乃渡邊部隊之殊勳也、該隊渡邊多粮部隊長、於黃塵之中呈喜悅之色、發表如左之談「當此次之激烈戰、僅有若干之負傷兵士、而並無一名戰死者、此誠老天之見佑也、此次部下亦均呈意外之努力、自作戰開始以來、旣不眠不休、毫不顧戰鬪之疲乏、復燃有徐州必陷於我等手中之盛意、是以始有今日之良好成功也、但其實現如此之易、實蒙諸神助天佑也云、

日軍渡黃河進擊　(上)汽車渡黃河(下)乘暗夜在敵前毅然渡河之日軍勇士

砲火下蔣終告沒落

【○○廿日電】徐州今已歸日軍手中、歡聲大起、以先蔣介石、以全華對戰軍之三分之二、計一百三十個師、派防徐州一帶、築有難攻之永久陣地、任總指揮李宗仁指揮作戰、且有蔣之股肱臣湯恩伯以次各參謀參加其中蔣之該戰配備狀況、以徐州爲中心、中以央軍、關麟徵、翁昭垣、及傍系孫連仲于學忠軍四十五個師團爲主阻止日軍南下、對於北上之日軍、在淮河方面、派有八個師、在金鄉方面有十個師、廬州(合肥)歸德各派有五個師、用爲第二段之配備五月五日日軍下總攻擊命令將兵均神速果敢的由南北進攻、隨進隨勝、華軍莫不遭致命的敗北打擊、蔣見戰局不利、乃命關麟徵、張治中龐炳勳五個師、逃出日軍包圍圈、開至碭山、永城、蒙城以東之地區、作第二段之防線、嗣已大部分被日軍殲滅矣、至於黃河河畔之三十一軍馮治安、劉汝明軍、亦受有全滅的打擊、向西方逃去、蕭縣一帶之孫連仲軍及其他軍亦向東敗去、金鄉、曹州之敵軍及北方山東軍亦均一味向南退敗、阜寧方面之敵、更一路向西退却、總之敵之大部分、以徐州陷落逃向津浦線以東、徐州東北方地區、惟在日軍包圍線下更受壓迫、蔣之作戰已完全破滅、其退路隴海線、又有三處已斷、敵陣已不能收拾陷於混亂狀態中、然蔣介石此時尙一味偏護自己之精銳中央軍、惟恐全遭殲滅、猶譴即向歸德派薛岳及顧祝同強力援軍前往、對內對外尙大事宣傳、並調派大集團軍威脅北上日軍之背、更在南方地區强化游擊戰術云云、然其南方戰線遊擊隊、已全殲滅矣、所餘者尙有武漢前線地帶歸德等地、然已均在日空軍之翼下、又能如何勤轉、徐州旣在日軍包圍線下、日軍必出以一大掃蕩戰蔣介石已沒落矣、而砲火下之徐州曠野、亦堪憐矣云、

南下軍佔領沛縣

【北京廿日電】五月廿日午前十時軍司令部發表、由湖西地區南下之日軍、昨十九日午後二十三十分、會突破徐州西北方九里山之堅陣、而攻略之、又其一部隊經激戰後於午後七時許、已占領沛縣云、

今田部隊掃蕩徐州殘敵

【濟南廿日電】繼續猛烈進擊之今田龍快速部隊及○○部隊、曾擊潰九龍山附近之殘敵、於十九日午後二時半突入徐州城內刻正掃蕩殘敵中、

南北兩政權合併將開始具體討論

徐州陷落梁鴻志欣然語

(照片＝梁鴻志)

【上海二十日電】接徐州陷落之情報、維新政府行政院長梁鴻志氏有如左談話、徐州乃爲南北交通之要衝、並爲國府必須死守之地、然此次陷落、對抗戰第二段階之國民政府受有相當之動搖、國民政府對每次之戰敗均加隱蔽、並有惡辣之宣傳、希圖欺瞞民衆、此次徐州陷落對敗戰之事實已證明、在精神上亦有相當大之打擊、唯今回戰之敗殘兵變爲土匪、對民衆定有所害、及並對吾等亦有危險之點、維新政府必須對經江蘇省長關於彼方面之治安回復並民衆之復興救濟須期萬全之策、又津浦鐵道之貫通對南北連絡已完成、無論臨時政府或維新政府於政治的經濟的均有一大飛躍發展、又兩政府之合流問題因此亦定開始談判、關於今後具體的方法及時期、定有一番討議也、

敗走黨軍四分五裂

【○○基地十九日電】由徐州敗走之敵、刻均集聚於徐州東南之朱蘭、並於午後四時、有向東方宿遷逃去之勢、但因宿縣附近、已無退路、敵軍均皆潰散、變爲大小集團、有由道路逃走者、復有由耕地中逃走者、此等敗走之敵兵、苟見日軍飛機之影立即潛伏於地、以避爆擊、但經日空軍適確發見、並施猛烈爆擊、予以莫大之損害、其他一方地上之部隊、如華北日軍之一部○○部隊進出於隴海線之大王庄、並占領徐州之○○部隊及突破徐州南方山嶮地帶之○○部隊及○○部隊、由徐州北部占領宿縣後、沿津浦線、對此十數萬之敗敵、漸次包圍、已呈水洩不通之勢、擬對此殘敵、予以最後殲滅云云、

大運河渡河戰

洵爲世界戰史所僅見

【濟南廿日電】日軍○○部隊於大運河北岸、整備包圍陣形而待機中、十九日午前八時與砲兵部隊協力、對頑强抵抗之敵軍、予以殲滅之大打擊、開始歷史的大運河渡河戰、全軍並彎肉搏於敵陣、各所均演成白刃戰、纖向古城集、蘘集前進、遂步收大戰果、卒壓迫至敵陣然大運河之河寬、世界大戰當時德意志軍强行渡河、被法蘭西軍擊退、與瑪爾奴報同亘八個年間、以備構築抗日之大運河、今神妙渡河成功、在世界戰史上未曾見之壯烈戰也、

片野部隊猛進

【北京十九日電】片野部隊續行渡大運河向西方追擊、於十九日到達距徐州東北方十里許之地點、又渡微山湖向徐州進擊中之一部隊、亦於十九日下午五時許、到達距徐州地方三里之地點云

日軍炸馬牧集

【北京廿日電】中國部隊、自十九日午前十時起、約廿分間、將馬牧集(歸德東方十八公里)、及朱集炸擊予附近敵大部隊、頗大損害使其潰走、再據飛行隊之偵察、謂於同地附近敵軍築許多戰車壕、並於主要之道路上、每隔五十米或百米、均掘有溝壕、以防日軍前進云

占據琵琶山

【朱山廿日電】沼田部隊已渡微山湖、於十九日正午、剿蕩前面敵軍、前進、遂佔據徐州北方二里琵琶山、繼行追擊潰走華軍、

擊退反攻黨軍

展開第二次包圍陣

【濟南二十日電】蔣介石於十八日晨對隴海線黃口附近之日軍、會以中央軍之精銳八十七、八十八、暫東北軍之百零六之三師之全力、行必死之反擊、但日軍即將其擊破、由十八日晨起至十九日間、展開劇烈之激戰、十九日敵遂不支、復行退去、蔣介石會以徐州爲中心、將大運河西南方、津浦線南側及隴海線南北等四面之華軍對日軍之堅固包圍陣、行猛烈之反擊、並將其外廓遮斷南封以東退路之第二包圍陣、舉集結於歸德之大軍精銳實行反抗、以期衝開血路、但經日軍猛擊受潰滅之打擊、而失敗矣、但八十七八十八之二師、其中八十七師、均係軍官學校出身之直系者、裝備亦頗優秀、乃蔣直系軍中最精銳之部隊、從來即於蔣介石側近、實行護衛若非最重要之戰局、決不派赴戰線、故蔣介石將來之如何、由此可窺諸一般矣、日軍對第二次戰之包圍陣決以鐵壁之勢、進展共大殲滅戰云云、

突入徐州

壯烈攻擊戰

【徐州城外廿日電】十九日黎明拔臥牛山堅壘之日軍渡邊部隊、轉回鄭海大路兩側使負有截斷隴海線勇名之岩仲部隊之戰車○○輛爲先鋒向徐州西門猛進以迅如電光之態度、一舉而肉迫西門敵之主力、殆均從事於城外要塞之守備戰、城內似僅由憲兵二千警察隊五百之實力以充警備、及知日軍之進攻則由城上隔外濠以機關槍手榴彈相抵禦、對此猝不及備之進攻、極爲狼狽、致忘閉最重要之西門之鐵扉、岩仲戰車隊遂得志洋洋直入城內、繼而步兵部隊、示吶喊而突入、高揭日章旗、遂確保占據之第一步、又攻擊南門之○○部隊、與之相前後、突入城內、相協力、即移於市街戰、着手掃蕩城內、至正午而城內大部分之掃蕩已畢乃占市內各重要機關、並於城頭高揭日章旗云、

維新政府派使赴前線慰軍

【上海二十日電】維新政府、爲慶祝日軍占領徐州、及慰問前線皇軍起見、特決定派綏靖部長任道援氏前往前線、因之同氏、已決乘上海發飛行機、前往徐州云

固鎮陷落

上海軍發表

【上海十九日電】上海軍午後五時三十分發表、十九日午後四時四十分、○○部隊、已將淮北要衝固鎮占領云、

蘇對華援助與逆宣傳屈伏於日威武正義下

蘇聯政府、見此次中國發生動亂、擬乘此大事赤化中國、其野心日甚一日、於去年中國事變勃發時即派共產黨員多人急赴華中華南方面、與現地蘇聯官憲狼狽爲奸、大事活動、且與中國共產黨取緊密連絡、從事國共合作之工作、此外更混入中國軍各組織團體內、充軍事指導員及義勇軍人等、而指導華兵之抗日作戰、已非一日、然彼等無論如何作祟爲能抗拒大義忠勇的日軍、及見南京陷落、蘇聯方面、殊大恐懼、已知一切反宣傳不能爲功、事實終勝宣傳、乃更努力援助中國、急派多數空軍部隊及新銳航空機到華、試以最後的挑戰、然屢戰屢敗損失過鉅、所謂新銳飛機、已曝北殘骸錢筋於華中華南之曠野、表演蘇聯空軍之弱力的慘狀而買笑於中國及列國矣、

武力援華旣見失敗、爾又與中國共產黨幹部考究第二段之抗日方策、結果只得再試反宣傳戰、別無他策、乃在中國境內之日軍勢力圈外、及蘇聯遠東之海參崴、伯力、伊爾庫次克、庫倫各地、以無綫電放送局之力、再開始共反日的反宣傳、向華北華中及華南之無智中國民衆、及遠東蘇聯各民族、宣傳華軍如何有利、大事虛報、煽動民衆、努力抗日然事實終必戰勝宣傳、今則蒙疆山西、河北、山東安徽、河南、江蘇、福建各省、已均歸日軍勢力圈內、而蔣介石之東方軍事根據地之徐州、又被日攻破、華軍五十萬衆、亦不足恃、徐州之線已至最後之幕矣、徐州一經陷落、蘇聯之遠東各地放送局又將如何巧辯、掩蔽事實而謂華軍大勝乎、噫蘇聯之傾以全力之大事及宣傳、今在日軍武威及正義之前已完全屈服而無可弄舌矣云、

失照聲明　先夫張文明原領財政部滿字第十萬八千九百二十二號地照一張、賦地四畝、座落永吉縣第四區額赫穆站屯東至、墻根外口張姓西至廟滴水外六尺南北均至大河因避匪丟失除呈永吉縣署補發新照外茲聲明作廢　聲明人張宮氏啓

失照聲明　敝人在新京市商埠地東五馬路承租之七等二區段十九街基地貳畝參分七厘租契於本年正月因掃除房屋不愼紛失該租契嗣後無論落於何人之手均歸無效除請新京特別市公署補發新契外特此聲明　徐玉良啓

舒蘭縣公署　舒蘭縣招墾地整備委員會　佈告第　號

關於移民地區再限期繳照之件

爲佈告事查本縣移民用地自施行買收以來對於限期繳照事項曾經一再佈告在案迄今數月仍多觀望茲爲人民確立產權計特擬左記辦法仰縣內外地主一體遵照勿稍延誤自貽伊戚爲要切切此佈

康德五年四月　日

舒蘭縣長　舒蘭縣招墾地整備委員會委員長　柏堅

記

一、在移民用地收買之前、土地買賣取得一部分未及拘照而買賣當事者一方待照遠徙致陷一方無法申告者不拘買主賣主於康德五年五月二十日以前携帶照據及關係書類並買主賣主來署呈繳如不能親至呈繳者利用郵便亦可倘再逾期不繳者即以防害第三者權利認爲不在主其土地由縣處理將買主或賣主應取得之部分行發價其餘由縣暫行保管並限於康德五年十月末日仍無聲明具領者認爲自棄權利其款由縣領收用作公益

一、因土地買賣地界不淸致起糾紛而未申告者本署爲民意以現地自體解決爲原則仰各該當事者務於期內以適當方法解決繳照如自體不能解決時再提訴本署以求公裁倘於期內不繳亦不聲訴者不拘其事實如何即以蔑視公令論其土地處理之方法與前條同

一、若有土地執照被騙抵押在外者仰被害人務於期限內速將騙者氏名住址或抵押機關名及其他証件提送本署俾代偵稽倘於期內仍不聲覆者即以甘願放棄權利其土地由縣處理之至於容心騙拐或因其他情事非正當將照取得者現如知改悔暫從寬恕仰於期內將該項照據提送本署或返還本人倘再隱匿不現即以詐竊行爲論除將該項照據依法聲明作廢土地由縣處理外並對該徒依法通緝之

一、對於故意不繳企圖脫漏者即以思想不良阻碍國策逆行論將其財產由縣處理之

失照聲明　敝人土地坐落瀋陽縣新民村新屯村東處張德樹自己領名下則地一段廿一畝戶管一張於大同元年舊歷二月一日突遭匪患遺失除呈請縣署補發新照外特此登報聲明　張德樹啓

失照聲明　啓者敝先父孫時中名買致化東門外北道街路北街基東至藏姓西至官南頭至街心東西寬四丈五尺南北長五丈民國八年四月二十三日稅契後改換基字部　照年月字號忘記詎大同元年因避匪患遺失除請官署補發外特此聲明作廢　孫其祥啓

失照聲作廢　敝人王慶[illegible]名下原領永禮鎮[illegible]坐落一座[illegible]科地一段計八十六畝十分東至道西至[illegible]河南至高[illegible]北至王姓[illegible]光緒三十年十月　日領得契尾甲字第一九[illegible]大同元年　刀匪作亂將照遺失俟後無論落於何人之手[illegible]作[illegible]特此聲明　海龍縣王慶啓

梨樹縣四平街忠厚當財東張春浦啓事　啓者茲因梨樹縣民戶劉煥章欠債不還嗣經控訴蒙司法公署對劉煥章本名土地坐落馬家窩堡村上則地一百二十畝查封在案　無人承買於康德四年四月二日發給敝權利移轉書據一紙復經敝依法更名稅契嗣後該照無論落於日滿何人之手槪作無效恐未週知特此登報聲明　張春浦謹啓

營業轉兌聲明　茲因順興隆張[illegible]龍德四年三月間在大[illegible]組設新大號轉運業聘關有爲充經理至本年四月二日結算虧本太鉅無力營業經業東同意將新大號生意兌與[illegible]名下立有兌單爲證凡以新人號名義担保交易[illegible]關有爲等事均由接兌人負責不與前股東相干恐未週知特此聲明　聲明人股東代表大奮順興隆李幹臣啓

遼源縣公署佈告

關於土地申報限明之件

案查標題之件本署迭經佈告在案而各地主迄未申報者仍居多數茲爲顧念地主權益起見再展緩至六月[illegible]日爲最後之申告限期合行登報仰各地主務須遵照左記指示迅速辦理切勿視爲等閒[illegible]在地主辦法收歸縣管理[illegible]寬[illegible]各遵照勿延爲要[illegible]佈

記

一、未申報者務於此次[illegible]申告之

二、不親來申報者應將[illegible]照[illegible]代行申告

三、已經申報而有錯悞者亦須於限期內妥加更正

失照聲明　敝人原領後開奉倫山土地一段因土地執照焚燬除呈報外特此登報聲明金銀扣村基三八五分東至吶拉底西至那孫烏拉吉南至洮兒北至官荒　地主人甘洲卜加啓

在非常時局下
今夏舉開 防空展覽會
日期七月十五日起一週間 會場紀念公會堂、西公園

今夏於新京召開之防空展覽會、純爲普及一般市民之防空知識計、第二次之防共展覽協議會、繼第一次之草案、十九日午後二時、於紀念公會堂再開出席有陸海軍、市公署、其他各關係會社代表、決定左記事項、

△會期自七月十五日至二十一日、一星期、每日午前十時起、至午後十時止

△會場屋內—紀念公會堂、屋外—西公園、

此外在展覽會開會中、更在協和會館內、演放關於防空電影、於午後四時散會云、

政府爲農民負担減輕 村落合作社 放欵利率低減
當局英斷頗得各方面好感

基地方農民之要望、對於金融合作社之放欵利率欲再有低落之願望、故協和會對經濟部當局已有陳情、經濟部對此急激金利之減落、恐惹起諸種之弊害、對農民看金融的訓練之效果、及考慮合作社收支之狀況、而後採用漸進的減低之方針、本年一月以前之放欵利率保證金並擔保金均改爲日利四分、擔保金改爲日利三分八厘、今回更爲促進農業開發及農民之負擔輕減、對於村落合作社之保證放欵利率改爲日利三分二厘、擔保放欵金利率改爲日利三分、對此大量之減下、已有決定斷行之方針、並於最近有發令之可能、然而對於本年度內既往之營農放欵資金、大體依右之改正利率而運用之、農民因此受有多大之恩惠、當局對此措置乃爲各方面之好感是也、

又因村落合作社之利低下都市合作社、金融組合並金融會等之放欵利率、亦調查而行減低、目下當局現尚於研究中、

徐州陷落 各方電祝

【大連廿日電】關東州廳、大連市役所大連商工會議所接到占領徐州捷電後、向寺內最高指揮官、拍電祝賀云、

【齊齊哈爾廿日電】豫定廿一、二三日間開會之協和會齊齊哈爾市聯合協議會、當早早接到徐州陷落之報、異常歡喜、參加代表滿場一致決議感謝、對陸海軍兩省寺內、畑兩司令官、第三艦隊司令官、關東軍司令官各發祝電、正午代表等齊至齊齊哈爾神社、參拜忠靈塔、更訪問在齊皇軍部隊並述有祝辭、

赤軍肅正工作 頗感將校不足

【哈爾濱電】蘇聯赤軍、透哈共耶夫斯基將軍之作戰修正、因國際情勢對蘇尖銳化已成當前問題、因肅淸工作不息、赤軍內部、頗感幹部將校之不足、目下判明部分三分之一被捕、對此正極力企圖補充云、

祝賀徐州陷落 松岡總裁致感謝電

際玆徐州陷落時松岡總裁、對華北方面、華中方面、二最高指揮官、於十九日午後、分發祝賀徐州陷落電、藉感謝皇軍勇士之勞苦及偉勳云、

奉市調查工場

基資源調查法之奉天市內工場調查、經市公署企畫股之手、已着着準備、對有職工五名以上之各工場、調查票之配布已完了、於廿五日止、所定之調查事項已詳細記入並呈上、市內之工場數日系三百五十工場、滿系千三百工場、計一千六百五十工場、乃爲全滿工業之中心地、

又調查事項乃亘資本額工數同給與額工場施設、生產能力其他數項者、

華北煤田視察團 赴奉視察各地

日本主要煤業者組織之華北煤視察團、古田昭和石炭社長一行廿二名、乘廿二日午後五時廿分着之列車經朝鮮赴奉天、搭同七時四十分發之列車赴撫順煤礦視察後再到奉、乘午後五時五十五分發之滿華直通列車赴華北大同、視察井陘煤礦、豫定六月十二日在北京解散、一部有志豫定於歸途中至大淸河、秦皇島、壺盧島、阜新等地之煤礦視察、

東京籃球大戰 我又惜負商大

【東京電】商大對滿洲國籃球戰十九日午後七時起在國民體育館由立花、筑紫兩審判之下而舉行、比賽之始終頗爲激烈、結局商大追過滿軍、竟以五十六對五十三而獲得勝利、

商大 56 (2630 — 2627) 53 滿洲

商大：木本、岡林、小廣、鈴岡（F）平塚、加藤（C）遊邊、高橋、七條（G）

滿洲：芳華、永鑽、王梁（F）嵐江、景化、關于（C）廷瑞、杜雲、蔣景、張得、于（G）

若宮貞夫氏來京

政友會代議士若宮貞夫氏搭十九日午後九時三十六分新京着之列車由哈爾濱來京廿日首先與軍司令官及政府首腦部會見、豫定二宿、赴奉天並經朝鮮而東上、於大和旅館中有如下之談話、上海南京、天津、北京、張家口等我所見到之地、頗有活氣橫溢之概、然對新政府之政蹟、始終未有所見此頗爲痛感之事、來滿洲會見政府各方面之要人、於事變下就滿洲之政治、經濟頗有深刻之認識、

蘇聯增高國內鐵道之運價 極爲內外人民所非難

【滿州里電】孜孜然欲掩國內之不安、而出於停發旅行護照之暴擧、以買內外人民怨謗之蘇聯、近復發表增高國內鐵路之運價、業於五月十五日實行、外人旅客固無待論、國內居民亦均加以非難、據此運賃位及急行之票一律增加二成二、而客票則按其距離、最高增二成五、最低增一成、前此滿洲里至莫斯科間一順運費之需日幣約三百五十圓有餘者、今則需日幣約四百零七圓有餘云

阪谷滿鐵理事 致辭任詞

【大連電】搭廿日早朝入港之北京丸來連之前滿鐵理事阪谷希一氏、同日午前十時在滿鐵本社會議室招集滿鐵部課長以下各要人、對於辭却理事之職務、有所演講云云、

迷鎮山娘娘廟會
中國遊僧羨慕樂土 出家人得安、在家人樂業
願衆生享福世界太平
方丈對記者談

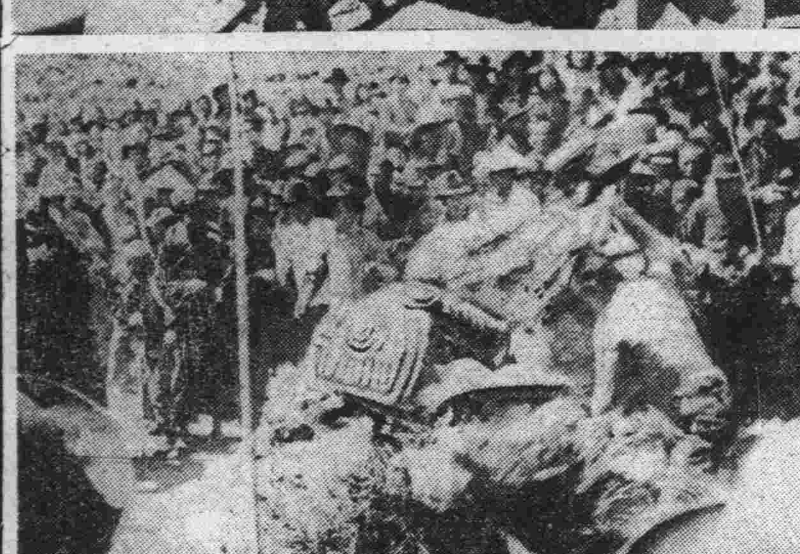

方丈言方及此記者又問曰、寶刹供俸之娘娘、是否一如一般所傳之三霄娘娘即雲霄瓊霄碧霄三位娘娘乎、方丈答曰非也、

正位佛像乃玄女娘娘又稱天仙聖母、即黃帝之正妃螺祖也、其左坐者女媧娘娘、右坐者老母也、三位娘娘均功德浩大、故人皆崇拜不僅本山附近居民信仰、如今日在本寺助忙之僧人即有二十餘人係由遠方而來者、其中且有二位中國遊僧、不但信奉娘娘、且羨慕滿洲國之太平景象、並謂山僧有福、得居王道樂土、安然參禪修道、彼二僧前日曾在娘娘座前祈求、願中國亦如滿洲國、出家人得安、在家人樂業彌陀佛、山僧更願衆生得安、世界泰平云云、

方丈次又談幾句求佛修道之事、問記者能否代爲宣傳俾天下人盡信佛、記者答曰『學生不知修道事、無法使人全信佛』、又飲兩盃淸茶撮一影、辭別方丈、到寺左一望山下、時在午後二時餘山下正送聖還宮、送聖之男女不下三四千人、形成一大長行列、鼓樂喧天、黃煙高起、當時有許多逛山者喊曰『淸晨請娘娘出宮遊山查邪現在送回來矣、我等快散開恐打道的打着、看哪、這回『會』更多了』、

記者乃急跑下山去、站在較高之處、細看送聖是何等儀式、見前有打道的足有二三百人、全是壯年男子、手持長槍大刀三截棍二人奪等身着黃地紅邊胸前背後書一勇字或一兵字之號衣、頭裹黃包頭、精神萬分、步伍成行、在前開道、隨進隨喊、『閒人散開娘娘查山回來了』每前進二三十步、即練一路武、舞刀弄槍、棍棒亂响的亂打一回、打完再向前進、其後繼之有秧歌、獅子、高蹻、幢幡、黃煙砲隊（大人抱四五歲小孩、小孩手拿高昇炮、但炮不高昇、只冒黃煙不止）、旱船、推車、此外尚有幾種會、均魚貫前進、纔之是金瓜月斧朝天鐙等執式及肅靜牌等、其後即是娘娘聖亭、由多人抬之前進亭內大蓋必有娘娘金身端坐睜開慧眼細看邪魔妖怪、亭後有一大黃羅傘跟隨、並有護身保護娘娘聖駕、該護神均是十餘歲孩童化裝者、裝天兵天將三星廊姑等、站在抬杆上、共有兩抬、由活人抬着進行、其後有一壯漢、手托一高大之幡、高有四五丈幢上有字上寫『九天玄女娘娘聖誕慶祝大會』、其後尚有幾種會、不外秧歌等不必詳載、但該行列前後左右隨有多人、擁擠不動、記者幾站立不住、更因上山下山過於疲乏、乃尋路回歸、路至大石橋車站、時已五時、見逛逛該廟會之回歸客人、在票房內外及站台上並票房前廣場、足立有一二千人等候上車回家、該站人員及護路警、雖然拚命整理秩序亦無大效、記者見不能上車急中生計、乃繞道到車站食堂內、喝一盃紅茶、付錢後順便上站台、登車回歸矣、（圖、上爲聖亭、下爲獅子舞、）（完）

新京足球大會 於廿五日舉行

體育聯盟新京事務局足球部主辦之新京足球大會定於本月二十五日假中銀比賽場開會、出場團體爲司法部、行政學會、交通部、經濟部中銀、郵政管理局、治安部、市公署、內務局、當總需品局、第二國民高等學校之十三隊、當於今日下午一時假市公署會議室開代表會議、決定其編成節目云、

建國紀念第七次 新京市民運動會 於六月十二舉行
市署正與各方連絡進行中

建國紀念第七次新京市民大運動會、新京特別市公署主辦之下、定於六月十二日（星期日）假西公園運動場、盛大舉行、其

當日由日滿中小學校男女學生舉行合同體操、協和會、各分會對抗接力、年齡別二百米、四百米接力、傳球接力、引繩競爭等行事、本年度特擇選應合時局之比賽種目、現正與各團體連絡進行中云、

生等組織之餘興、電影等云

哈地方長官公宴 德意志軍醫團

【哈爾濱電】德意志軍醫團一行在哈、由于第四軍管區司令官、韋省長、馮市長假新世界主辦之合同宴、賓主盡歡後、於午後八時、返宿舍大和旅館、一行擬廿日乘午前十時發亞細亞號列車離哈南下云、

晉北學院視察團 參觀市內

晉北學院視察團一行於十九日由副學監領導下、分乘汽車、訪問協和會、於第一會議室內、聽取關於協和會之本質與精神後、午後三時辭去、在市內自由參觀、對躍進國都之建設、不勝驚佩、午後五時歸院、自午後七時出席大同學院學生召開之聯歡座談會、完了後、更有學

慶祝徐州陷落小學生參拜忠靈塔

双樂堂妓館內 發現男子屍體

十九日上午九時許在頭道溝妓館双樂堂暖房室發現有年齡三十歲許之男子屍體一具、當由中央通署檢驗屍體無有謀殺之疑、且並不明瞭死者身分、及其他一切云、

因父病竊金 終被警方逮捕

十八日午前十時半許、新京市大和通四十八番地電機技術業伊藤豐次（四十九）氏宅於家人外出中、同家博役奉天省人李運英（二十五）由樓下之衣櫃中、將裝有現金千圓之提包竊出、而潛踪、接此報告之中央通警察署、因即派員搜尋、然於十九日午前三時許、該博役之弟李運達、來至同家、因將彼捕獲、根據同人之供述、即時至老松町附近搜尋、十九日午前十時三十分、利用同行之運達、將於東一條通附近徘徊中運英逮捕、該犯人係奉天省蓋平縣人、十八日將提包盜出、遂至弟運達之處詳視其中、方知內中裝有千圓之多欵、膽小之李弟兄、驚惶萬分、因於十九日午前三時、運達往見伊藤氏、商請曰『將欵交回、望勿喧嚷』等等、然無何已爲中央通署員逮捕、運英犯罪之動機、係老父病死在故鄉、擬一往省視云、

鮎川滿業總裁 昨日飛往奉天

鮎川滿業總裁二十日乘飛機赴奉、豫定即日歸京、乃爲近將創立之奉天飛行機株式會社之事宜云、

國營新京賽馬

春季第二次 競馬

午前十時開場

五月 廿一日（土）　廿二日（日）　廿七日（金）　廿八日（土）　廿九日（日）

六月二日（祭）　四日（土）　五日（日）

新京國立賽馬場　電（三）五五〇六　（二）一五〇七

洋服裁縫工招募

洋服裁縫工　若干名

因本號擴張工場急募洋服裁縫工人志願者速持履歷書於每日午前中來店面談

株式會社 滿洲丁子屋 洋服工廠

大同報社廣告部　電話二―二〇九六

招募各縣分店

啓者本社爲普擴營業並預謀實業家便利起見每市縣招設分店各一處（即一家專賣）

一、營業科目　化學紙精製滿洲國小學時用各種課本及其他一切教育日用品等

一、待遇　除照章每月優厚提成外並另有津貼二十元支給

一、特點　分店或專理或作副業均爲適當並將來在商場競爭地位最有大之希望勿失良機

有志擔任某縣市分店者須早速聲明何縣市並附二分郵票二枚詳細簡章及品名價目表即行寄上

政府特許專賣品

滿洲國總發賣元　教育事業合資會社　事務所　新京市永長路福祿街壹號

失照聲明

啓者故父李江於民國二年十月廿一日價買于廣武熟地一段計地三十四垧三畝九東至梁姓西至丁才南至丁巨川北至劉生坐落安廣縣長發村兩家子屯東南因事變被匪攻圍將該照遺失除呈請補發新照外特此聲明

安廣縣長發村兩家子　李景揚

松竹梅 川蘇 南菜館 開幕廣告

在奉久負盛名的首都紳商待望的

南菜館於九日正式開幕了

啓者新京爲首都之地人文會萃之所敝號有鑒及此特在新京六馬路口開設支店今已於五月九日正式開幕請駕光臨歡迎之至

新京六馬路口　松竹梅啓　電話（二）一六七三番

博濟病院

專門診治科目　內科　小兒科　花柳科　一般

門診 上午九點　往診 下午四點　臨時

（種痘免費）（保健相談）

特備德國銀質六〇六各種病症藥針及淸血疫苗注射

新法戒煙　不吐不瀉特效十日斷決　保險無痛

地址　新京東四馬路東頭九一號

醫學士　岳家軍

新華旅社

本社自開幕以來備承各界歡迎光顧無任感激玆爲酬謝愛顧諸公雅意並發展營業起見特由新經理對於內外大加改革一切設備務求盡善盡美精益求精總期旅客滿意羣賢畢集且因優待顧客將各等房價格外減低月房由十五元起碼者重新營業極力整頓改良確與以前大不相同決非自誇謂予不信請嘗試即知言之不謬矣並將本社優點例下

房屋高爽　陳設華美　衛生淸潔　招待殷勤　電話電鈴　無不便利

本社主人謹啓

社址　新京南廣場　電話三―二八三三番

東聚興軍衣莊

協和服現代 新型專門做家

諸附屬品 自運材料　精工研究 承做大宗　學生制服 學生制帽　學生需品 銅鼓洋號　本廠出品 雙獅牌襪　諸價特廉 恐未週知　特登廣告

新京三四馬路中間路西　電話二―二五四七番

御驗膏

明廣寧伯製治腎虛腰腿筋骨痛婦女經血不調　六角一元二元四元陰陽曆初一十五半價

中國各地寄費三角滿洲各地寄費五角大連寄費一元　救急書函索即寄北京廣寧伯街廿四號宅

肺癆吐血急效藥

○專治青年△各期肺病　○大口吐血△痰中帶血

此藥專治青年肺病結核久嗽成勞咳嗽氣短大口吐血痰中帶血鼻中出血五勞七傷肺癆肺痿氣管炎肋膜炎以及老幼四季咳嗽痰喘春秋犯病夜不得臥重服普通醫藥經年不能去根者速購此藥輕者一二料重者二三料准可醫愈永不再犯詳細說明在藥盒內　肺病療養法本代理奉送

代理店　新京五洲藥房・吉林五洲藥房・濱江道裏仁壽藥房・安東大生東・黑河大同藥房・海倫久逢長・錦洲同盛居德榮號・北鎭立發號・樺甸德慶通・遼陽華勝和・海城宏升樓和發福・克山和發興・駱東同德福・洮南永和堂・拜泉吉慶昇・西安永記號・鳳城東益增・遠西豐厚記絲房・昌圖愼記藥房・北票育太和・赤峯美利斯・吉林新興藥房・彰武三德堂・東豐世合興・朝陽鎭恒興厚・山城鎭慶豐厚・開原新磁號・新民德泰隆・營口豐利藥房・大連華西藥房・德記西棧・黑山同生大藥房・遼源德泰福・景星春發和・安達同仁堂・甜草崗德全信・江省新新藥房・法庫德生永・農安慶昇泰・納河厚德隆・扶餘魁盛宏・盤石隆盛和・拜泉吉慶昇・孫家台驛義和堂東興北・通遼善有順・呼蘭義和謙・公主嶺三合德・北鎭立發號

承詢症候　總行　奉天大西關月窗胡同　精業堂　趙羨忱　發明者

舒肝健胃丸

此藥專治男婦肝鬱氣滯消化不良飲食停滯時常打嗝嘔吐酸水心腹脹痛兩脇攻痛及心口疼痛噎膈轉心食腹病塊癥水膨積氣逆上攻食積寒心積蟲積氣積及之茶寒酒寒氣胖胃健健痛秘血熱消飽平腹病等症服之散滯除平肝順氣開胃健脾潤腸通便消積除煩開胃活血五角大袋一元

血毒淋病 赳毒丸

凡患梅毒淋病直接傳染間接傳染各種梅毒五淋白濁一切下疳小便赤腫袖口疳瘡魚口便毒橫痃血淋升天落後梅痘梅疹梅毒入骨梅毒串身花柳結毒淋後犯道咽喉啞暗血質不淸以及紅白淋病風火淋疾餘毒尿道瘡痛小永短赤急性慢性淋病或腎虛作寒久淋轉變單純炎症兼類有血毒等症無論新久及服藥即赳淨毒質丸而淸血液專滅梅毒菌與淋毒菌之藥品也患者買服之不覺秘而解除之每袋定價國幣一圓半打五圓函購不索郵費

總發行　奉天鐘樓北　關東大藥房

敬送

遺精早洩　腎虧腦弱　健忘不孕　古宮秘方

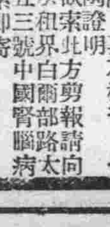

井增　▲治瘋癲方骨痛驗靈藥醫圖不取分文▼

照方配服（大同五月）能使精神強固潤美顏容愈千萬有諸界欲函索證明莫不稱奇效驚人皆治活各界上海法租界五三號和里白爾部路中國腎腦病院函索即寄太向剪報請方白

養肺金丹

此藥專治男女新久諸般肺病老年咳嗽青年咳嗽勞傷咳嗽怒力咳嗽或新咳久咳干咳吐血熱肺癆痿虛氣不能寐後動作無力心慌口干跳日輕夜重味成勞汗盜汗午後骨蒸聲啞低口吐血喉痛胸脅疼痛飲食無味能淸痰理氣潤肺止咳嗽養肺之藥也價目每小袋國幣伍角大袋一元

強精固本丸

此藥專治諸虛百損五勞七傷一切弱症遺精滑精缺乏精淸精稀精關不固陽痿病症老年精衰少年體弱思慮過度記憶減退精神恍惚夢遺盜汗頭暈眼花耳聾耳鳴夜行動心跳氣喘常出凉汗身軟無力腰腿痠痛形容枯瘦新久陽痿不固精常喘凉汗腎虛精弱扶陽固本服之有效不誇外價目每袋國幣壹元亦可郵寄如買時可將欵裝於掛號信內即寄奉天小南門裡大南街路東

總發行所　無錯

德源堂藥店

地方通訊

當局召開宗教座談會 謀教化團體結合
俾免各宗教標奇立異無統系

【營口】營口市公署行政科教育股、頃以市內宗教麗雜標奇立異向無統系、致有時每相詆毀、或互相攻訐殊有悖宗教大同之主旨、特定於十九日在該署會議室開催宗教座談會、刻正從事網羅各方面與宗教教育有關諸人士交換意見、俾續於二十日在同會議室舉行社會教化團體結成式云、

哈市新區制實施要綱（續）

七、區長之職務

區長一人根據市制、雖屬名譽職 然依費用、發給條例、凡職務上、所發之公費、及對於勤務之報酬均得收受、至區長之權限因專在補助市長執行事務故不得獨自行政、亦不准區長單獨任意徵收費用、即其職務、雖不出承上啓下之連絡範圍、而實際上則所當辦理之事項、如社會教育衛生保健產業土木交通警防等行政、無不遍及殊難一一具體枚擧、例如

關於救恤事業、募集義金教育獎勵、教化之徹底、神社寺廟之祭典、並各種奉祝慶祝事項、關於各種災害之預防、傳染病之預防、及其他一般衛生事項關於改善生活、增進產業事項、關於戶口事務事項關於獎勵納稅取締交通事項、並募兵事務及法令之傳達普及等、於推行市政上、所必要之事項皆及之

分區長副區長及牌長、亦皆名譽職擔任補助該管管轄區域內之事務、註、（當保甲制時計有甲數一四六牌數三、七七〇）

八、區長副區長分區長副分區長、及牌長之資格要件

此項雖不特設規程、然各該員、因係名譽職、其積極的要件、當然由具有智識經驗德高望重、可作一般市民師表者中選任、至消極方面、應將關於諸議會員之缺格事由（市制第十七條）及關於保甲役員之規程（暫行保甲法施行規則第一條）等加以參考

九、副區長副分區長

市長認爲必要時 爲補助區長事務起見、得置副區長二人、以內共通止、一視各該區之情形爲斷、副分區長、亦準是如有必要時得設置之、

十、任命方法

按照規程、原悉歸市長專決任命、惟其實際選任方法、區長之任命、擬準諸議會員之例、有待於民意暢達機關協和會之職能、由其推荐之、副區長分區長副分區長並牌長之選任方法、亦擬準用前項、

一一、經費

亦猶從前之保甲費然、不歸保甲負担、且亦不按自律的規約之徵收方法、所有一切經費、悉由市費勵支、其於自衛團費、亦同因是區長單獨自由徵收等事、在所不許、此種費用一元化之辦法、蓋旨在期負擔之公平、並免於種種名目之下、有過量之負擔也

一二、區事務所並有給職員

區內擬循昔日保事務所之辦法、亦設事務所置有給職員惟分區、並牌內暫不置之、前項職員係在補助區長掌實施區政之事務、故根本上 係市之職員而非區之職員、

一三、區制與警察管區

在警察廳方面、籌以區制實施、如期本一區一警察署之方針、藉以順應新區畫、而變更警察署管轄區域、並將各署人事、重行支配、此事正在着手、

一四、登記關係郵政管區

此兩者將來、擬使之與新區制相一致、惟目下因都市計畫科、正籌變更街名及定設號碼之辦法、故暫時無妨維持現狀、（完）

救濟院行將大改革 對收容者授以技能

【營口】營口市立救濟院創自清光緒十四年、由紳商合力經營命名爲資善堂、自民國十四年更名爲同善堂改由縣公署管理經營、迨建國後市制實施遂移管於市公署、改稱救濟院、溯自創立迄今已歷四十餘年矣其自給難能、貧困老衰者、孤、寡、媼婦、婢妾、及不具殘疾者等賴該院收容救濟免於死亡者多若恒河砂數、不過所最遺憾者徒供給食住而不教以相當工業技能、於該院定之幾多缺陷、市公署有鑒及此今後擬將該院內容加以改革、適應社會情勢務臻生產化、授產部從事擴張、孤兒施以教育、分設織工部、紙工部、木工部、及製繩部俾被收容者將來獨自樹立生計

市署新廳舍 近將落成
遺址改建小學校舍

【營口】營口市公署新廳舍不久行將落成、至於現在之故址以俟該署移轉新廳舍後、該址則改築爲市立小學校、緣現在營口市就學兒童數已突破九千且逐年增加、況舊校舍於設備上匪特有碍觀瞻、抑且因多年失修舍有危險性、造該校址落成即予合併云、

合作社發放貸欵

【九臺】金融合作社見於春耕時期、諸小農家、經濟甚告恐慌、爲救濟計、特發放小農資金貸欵以補助之、於十四、十五兩日爲發放期、以四戶爲一組按組發放之、四鄉農民、聞此消息後、莫不兩手加額、感激恩惠云、

奉、錦、安水災賑欵 各村捐募數目

【九臺】縣公署准博齊慈善會函、轉飭各村代爲捐募奉、錦、安三省水災賑欵、日昨經各村先後呈報到縣、玆將各村捐欵數目列下、

加工河村一一七圓、葦子溝村六四圓、波泥河村六一圓、慶陽村八四圓、飲馬河村四六圓、太平村一三圓、二道溝村七四圓、以上各欵均行封裝完畢、擬近期內函送慈善會云、

稅捐副局長易人

【蓋平】稅捐局副局長門口喜平次、前已奉命轉任雙城、虛位迄今、竟由重松氏接任視事、按該氏係由哈爾濱轉蒞、歷充稅界要職、今後當必有所整頓云、

協和會募集 一期青訓生

【蓋平】滿洲帝國協和會蓋平縣青年訓練所、第一期生已訓練完畢、成績優良、業於十五日檢閱十六日擧行畢業式矣、同時爲繼續訓練、期爲在鄉中堅份子養成良好青年計、已開始第二期生之募集云、

市民達七萬

【佳木斯】市公署爲徹底市民之確數起見、前於去月下旬起以五月一日爲期、全體出動、分別調査、俾資徹底數目、刻下該署之調査、業已全部終了 現正忙於統計、據聞人口總數、約在七萬有奇云

岩部部隊長 蒞縣訪問

【大賚】白城子守備隊岩部部隊長、乘十七日零時之列車抵賚、各官公署各團體溢驛歡迎、並各商民均行懸掛國旗、當赴縣公署訪問後、旋即搭乘下午五時三十分列車返任云、

海軍紀念碑 有志者發起建築
紀念日俄戰役時勇士

【營口】日俄戰役轉瞬已逾數十年矣回憶帝國軍之當地各營實値紀念者也、邇來以至今日、我營市蒙日昇軍艦旗之庇護、其事蹟不違枚擧、有志之士如金澤朝雄、山本士岐彥若木元次、筱原茂諸氏特發起題記紀念碑建立計劃、同時幷分函各機關、各法團、各士紳、各報館、及市民予以奮勇贊助云、

商民衛生 由今天開始檢查
大掃除標準方法極爲詳盡

【四平街】本市警察廳爲謀市民對于春季衛生特別注意起見、當聯合市公署衛生保健股等協力之下、實施春季種痘終了、頗獲成效、玆復督飭市民徹底清掃、用防諸種傳染病之發生、乃制定清潔方法遍佈市民、實行春季大掃除及檢查、自五月二十一日起至二十五日止、由警察廳衛生科全體警員逐戶檢查、不良者隨時指導、刻間住戶正大加整潔中、玆將其清潔方法施行標準列下、

一、要施行清潔方法、可以躲避雨天陰天、

一、凡在室內以及機房屋裡放擱之傢具、及其他可能移動之什器等、一概搬出屋外、無碍交通之處、嗣將屋內外什器等施行掃除兩天撤回、

一、機房內放擱之多量物件雖移屋、亦得開放窗戶、流通空氣日光、務要掃除其內部、

一、天棚床下等、凡人能出入之處、務將塵垢掃除爲要、

一、蓆子、褥子鋪蓋、衣裳等類、必須用日光曝晒三點鐘以上之時間、多時最好、但物件內、如有退色之虞者時不妨背日晾乾、

一、水道栓井泉、及放置日用食料處、如廚房、澡塘地窖、塵芥箱、髒水溝、廁所及其就近等處、格外注意掃除、如有損壞之處須加以修理、

一、房屋機房等掃除之後、務使完全流通空氣、並射入日光、

一、邸宅內有濕潤之處、須用砂土石灰、或木炭等鋪墊乾燥、

一、塵芥箱及其他穢物等、於無失火之虞地方燒却或放置箱內、或堆積在一處不得散亂、以使搬運、

一、凡戲園、洛子園、其他工廠、旅館、料理店、理髮處、寄宿舍、花店及苦力收容所等處時、爲多人出入場所、或易招不潔之處、應格外加意掃除、保持潔淨爲要、

一、街上如有未設塵土箱者須要迅速設置之、

一、除前列各項外乃警察官吏所指示之事項須尊守之

縣長巡視鄉校

【阿城】本縣自蔡縣長、廣川副縣長蒞任以來、對於政務、諸般刷新百廢俱擧、近更爲明瞭教育之實況計、乃於前昨兩日、由正副縣長、携同李行政科長、池教育股長、趙天錫中心校長、諸人、同乘汽車、赴城區各公、私、甲立學校視察、當時訓示方針考問兒童、歸來後、更綜合視察結果、一一闡明、指摘優劣、而加以批判、以爲各校教職員努力之標幟、據此則所謂新國之模範官吏者、蔡縣長與廣川副縣長、擔當無愧、

撲殺野狗

【蘭西】本邑警察署長高文彬氏、在警界有年、精明幹練、對於人民格外保護、近以瘋犬累累傷人有鑒及此故出示佈告、大意謂城內、年前年後、發生瘋狗三頭、咬傷行人數名、無法醫治、爲保護人民安全計、故對於瘋狗、勢非嚴行預防不可、於本月十日起、開始撲殺城內野犬、凡爾畜犬各戶、趕緊鎖起、如仍有散放在外者、即認爲野犬撲殺之云云、

【又訊】警署恐瘋狗傷人、無法醫治、故將饅頭調藥、令瘋狗吞食、又恐人民無有知識、見有死狗、即撿去扒皮吃肉、故又佈告、看見死狗、是藥死的、把他送到署裏來、誰要扒皮吃肉、誰就得死、你們都要注意吧、

設吏員修養會
施以軍事訓練造就健全人材

【西豐】縣長曹肇元氏、見於建國以來、縣政之飛躍發展、於是諸制度諸施設、得以見諸著著確定、今則已踐踐進行於建國第二期過程中矣、惟是百業之振興、建國之大業、必須仰賴健全青年輩之覺悟、始足以克服創業締造之艱難、因欲完成本目的、遂有青年訓練之實施、農民修練所之開設、以爲施行街村吏員之訓練等、今當非常時局之下對於辦理縣行政之縣公署職員之覺悟、及訓練以資陶冶其身心者、實爲必要之圖、爰依左記要領施以軍事教練以圖涵養共建國精神、及團體精神、

修養會之目的、以縣公署（警務科除外）及農事合作社職員未滿三十歲、及共他希望者爲會員、於夏季實施以軍事教練、以期建國精神之徹底、而收精神訓練之實效、

修養會之組織（未定）

顧問、縣長、會長、副縣長

幹事、庶務科長、行政科長警務科長、財務科長、農事合作社董事

教官（或委員）、縣側 警務股長、城內警察署長、庶務股長、街村股長、理財股長國軍 落石上尉 孟少尉

會員 縣及農事合作社職員未滿三十歲之日滿男子及其他希望者

訓練實施方法

一、精神訓練利用土曜日曜日合宿於農民修練所以拜「東天紅」並行修養講話座談會、及研究討論等、

二、軍事訓練於五六七月上班前一時（七時—八時）或退廳後一時每隔一日在縣公園作軍事教練對於會員貸與一定服裝（協合服戰鬪帽裹腿）

會員 以縣公署（警務科除外）及農事合作社職員未滿三十歲之日滿男子爲根幹、共他則爲希望之會員會員入會時須提出宣誓書由於絕對的統制施以嚴格訓練、

經費 由縣補助之、修養會（假定）規則另定之、訓練計畫另定之

村所徵稅成績極佳 村長多被表彰
縣長召各村長開諮詢會議

【法庫】本縣自四月十七日至九日、招開街村長會議後、縣長李國昌氏、爲明瞭會議後、各村實行情況、復於本月十四日再度招集各街村長、擧行諮詢會議、以便直接詢問、並當面指示方策、以收言行合一之效、再本縣於客歲十月間國縣稅收街村公所代徵以來迄今不及半載、竟獲八成五以上之收入成績、打破歷來徵收記錄、足證各街村長、督飭有方、司計員辦理得宜爲表彰慰勞以資鼓勵計、於本屆會議席上、並擧行表彰式、授與賞狀、及慰勞金、由縣長副縣長各關係科股長施行慰勞講話、各街村長、喜形於色、經此次會議後、各街村政務、必更有顯著之進步、而國縣稅之收入成績當益臻良好矣、

滿日長官夫人 開聯歡宴

【雙陽】日滿系各長官之夫人、鑑於日滿不可分之關係、一德一心之眞精神、日前十日、經沼田副縣長之夫人等、作主人、假縣協和會館、令會仙飯店做酒宴、開聯歡宴會、由午後五時半起、至八時始散、所請日滿長官之夫人爲賓、頗極一時之盛云、

河野隊長 來縣視察

【雙陽】吉林省駐防、日系步隊隊長河野氏、帶隨從兩三名、於月之十日、自省防地奉命巡視本縣、由吉京國道蔣家屯驛、有本縣副縣長沼田一夫氏、親赴該驛歡迎、於該日午後一時半、在縣署科股長率全體職員、以及各機關法團首領、軍警團隊、學校民衆、齊迎至縣城內東大橋、下車後、少爲寒喧、即往縣署、爲調査本縣、警備道路、集團部落、四日間之任務云、

龍潭山遊人多

【開原】本縣 名勝 龍潭山、自經開豐路宣傳後、遠近馳名、婦孺皆知、當此春夏之交、遊人益衆、玆將月之四、五、七、八 等日、遊人之統計錄次

五月四日計四一九人

五月五日計九四七人

五月七日計五七三人

五月八日計一、一一〇人

統計三、〇四九人、

天齊廟落成 擧行典禮

【金州】城北門外之古刹岱宗寺、歷年已久、風雨摧殘、於前歲之春經住持心柱、整理重修、正殿東嶽天齊大帝、東西兩陪十殿冥王、工程浩大、現已竣工、擬於古歷四月十七日午前十時落成、奉邀各機關暨民商兩會首領、地方士紳屆期臨場、擧行典禮云、

將匪打跑 劉掌櫃眞猛

【奉天】北市場警察署管界、廿五緯路門牌一四〇號、兩義成雜貨鋪執事人劉秀章、年廿三歲於十七日午後九時五十分許、將行上板之際、突闖入二匪一匪在門口把風、一匪持自來得手槍入內行搶、當該匪持槍威嚇索欵之際、劉某不但不驚恐、反而振作精神勇往向前將匪槍握住、以致双方扭成一團、彼時匪人見狀不佳、乃掙脫携手槍逃去劉某除打破玻璃外、餘者毫無損失、並報告警方、當局正在追緝中云、

金融合作社 發放貸欵

【安廣】自金融合作社、成立以來、關於本縣經濟大見活動、而目的、不爲營利、而爲接濟無力耕種貧戶者、是以該社柴谷理事、對各村農民苦況非常同情、最近各村農民、來借欵頗多、而該社出欵數目、亦呈相當數字、該社長、前曾率員赴村省放貸欵眞能克盡職責云、

省立高等學校 體育大會盛況

【新民】奉天省立新民國民高等學校、於本月十四日、在該校操場、擧辦第一次、體育大會、期前籌備妥切、並函知各關係機關學校、屆時一體參加、開會後、行禮如儀、由會長率全體職員學生繞場遊行一週、開始運動、各選手勇武英姿、大顯身手、成績頗爲優良、運動完畢、評判分數頒發獎品、萬歲三呼、奏樂撮影、盛大體育會、始宣告閉幕云、

玆將運動各項成績列左、鐵球（一）劉沐伯九、八七米（二）賈振聲九、八一米、（三）尉耀惠九米鐵餅（一）劉沐伯二、三五米（二）韓紹義二二米（三）卜殿忠二一米標槍（一）趙鳳田三五米（二）賈振聲三三、五米（三）董寶生三二米、跳高（一）韓紹義一四〇米（二）賈振聲一、三五（三）鄭維有一、三五米、跳遠（一）王汝敏五、四五米（二）李萬章五、四四米（三）王長起五、一三米、三級跳遠（一）李萬章一一、〇六米（二）王汝敏一〇、九四米、（三）尉耀惠一〇、六〇米、撑竿跳高（一）曹鴻遠二、六四米（二）賈振聲二、四四米（三）石恩和二、四四米、百米（一）趙鳳田（二）李萬章（三）何俊祥、二百米（一）趙鳳田、（二）何俊祥（三）李萬章、四百米（一）鄭玉璞（二）何俊祥（三）鄭樹春、八百米（一）張鳳岐（二）吳錫藩（三）鄭玉璞一千五百米（一）張鳳岐（二）郝樹春（三）鄭玉璞、

主任看守視事

【新民】奉天監獄、新民分監、現以事務紛繁、且看守職責重要、昨奉部令、調任撫順監獄日系主任看守、平尾吾六氏、榮轉來新、仍任分監主任看守之職、該氏已於十七日、到差視事云、

各地瑣聞

取締新設私塾

【撫順】縣公署、關於已經呈報備案之各私塾、暫准設立、但所屬各村一槪禁止再設、以符公令而謀教育之統一、况原有各村屬境之私塾、除在縣署備案外、並由各該村長負責監督之、惟恐各村長、奈於情面關係、陽奉陰違、仍勢敷衍、所以我縣當局 重申前令、嚴勵實行、倘有已設未報之私塾、即日令其解散云

學辦識字運動

【雙陽】縣公署、爲掃除文盲啓廸民智、俾失學者日見減少、而謀社會之發展、計規定由十五日起、至二十二日止、於此周間內、擧辦識字運動、仰澈底宣傳務使人民廣收實效、已令全縣各警署、中心學校民衆教育館、幷協會縣本部亦通令各分會、如期擧辦、以資普及云、

鹽店販賣區 飭令繪圖具報

【西豐】鹽業專賣局長、吾繫予氏、玆爲明瞭、各鹽店販賣區域起見特飭令所屬、迅予調査、繪圖具報、關於縣城販賣區略圖、（聯合會調査）、老營廠（興隆鎭組合辦理）房木鎭組合、造板狗魚泡販賣區域、神樹、大慶陽（部店組合辦理）、其他各組合、均將本組合區、販賣地、記入之云

各校郊外踏青

【西豐】龍潭山、爲開豐縣境間之名勝地也、山勢蜿抱幽雅不凡、時屆春季、綠色平舖、藷蘢密茂、遊人羣聚、月之十三日上午八時、本邑實業女子學校、王校長、率全體學生、整隊搭開豐路、赴龍潭旅行藉曠心逸、而洗罵塵云、又於月之十四日、本邑國民高等學校、北泰街學校、及各公立學校、全體學生、八時整隊啓行、十時抵龍潭山、晚六時歸城惟是日狂風怒號不如前一日之天朗氣清云、

職員開始講習

【九臺】縣長姜英藩、副縣長赤石清三、爲期使屬下職員智識圓滿計特成立職員講習班、內中以日語爲主、每日由午後四時半迄至五時半止、教師則由各首腦職員擔任、日昨已正式授課、當經正副縣長懇誡訓示、並期勿自踈懈、致使中途瓦解云、

村長丟失官印
罰洋十圓記過兩次

【四平街】梨樹縣仁和村長、最近將官發小官印遺失、請縣補發、縣長辛廣瑞、以該村長將小官印、任便携帶、甚且漫不經心、乃至丟却 實屬有忝厥職、着即依照村制第四十九條之規定、將該村長科以十圓之過怠金 並記大過二次、以示懲儆、小官印從新補發應用、將工本費六角及啓用日期、併令報縣備査爲要云、

總局將印行 愛路壁報

【開原】鐵道總局爲謀愛護村民、對時局之認識徹底、與鐵道之愛護精神强化計、此次又新試作鐵路愛護壁報之發行、以配佈於沿線各主要愛護村、藉以代替從來發行之時局寫眞新聞、而對時局之關係寫眞加入正確之說明、開每月發行二次、每次二萬餘枚、於本月起始、豫定發行云、

酬神演戲八天

【大賚】去歲苦旱、田苗將枯、幾無收穫之望、後經縣長、率領之下遊行祈雨、果降甘霖、顧演戲相酬、俟因鼠疫猖獗、未克如願、現值商業閑期、農忙已過、是以特請優伶、在關帝廟前體育場高搭一棚、演唱大戲、由十五日起、互八日間以酬神意、而順民心往觀之紅男綠女、絡繹不絕熱鬧異常、一般投機小販、路途、爲之擁塞、車水馬龍藉此盛會、而賽一筆大財、秩序共然不紊 而天隨人願本年亦覺稍旱、於午後戲劇演唱時、油然作雲、沛然下雨、亦莫非酬神之功歟、

農林公園擴大

【大賚】本縣農林公園、設立有年而其內容尚未臻完善地步、玆爲擴大計、特由四平街購買多種種子奇花異草、業經開始種植、並將該園男女便所從新修築、業於前日竣工云、

縣令各村公所 調査鮮人耕地

【西豐】縣公署、日昨令各村公所關於鮮農部落農作物耕種面積之件査各該管鮮農部落、於本年度耕種面積、仰按左記要領呈報來署、以便査核云、

一、對鮮農自由移民、在五戶以上之集團部落者、固應調査、然去年度及本年度對滿鮮公司、所購買土地之面積、則出外之（滿鮮拓殖購買土地區別之調査、對現在新種該土地者調査後、須將此除外、

二、將各作物分別調査之、然播種未完者可將播種預定面積塡入之云、

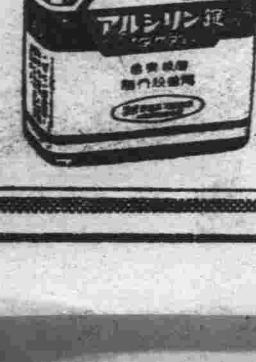

止痢良藥

藥片 阿爾細林（アルシリン）

阿爾細林的主成分、除庇護腸的粘膜、有收斂消炎作用以外、並能吸著腸內有害細菌及催炎性物質、以掃清腸內毒質汚穢、故有極自然的止痢作用。

主治 一切瀉痢

先用瀉劑淸腸、次用阿爾細林止瀉、其効更佳。

（詳細仿單 函索即寄）

包裝 十片 二〇片 五〇片 一〇〇片 三〇〇片

株式會社 武田長兵衛商店

總行 日本大阪市東區道修町

支店 奉天市春日町十三番地

各大藥房均有經售

武田牌

丸久式製粉機

丸久製粉機

十馬力用 五馬力用 二馬力用 一馬力用 半馬力用 足踏用 其他各種俱全

用途

細米、小麥、蕎麥、及其他一切穀類、礦石、粘土、木炭、煉炭原料、線香原料、辣椒及辣醬等原料、藥類染料、飼養料、肥料苞米高粱、牛馬鷄料、酒醬油製造原料、沙糖、藕粉、澱粉製餡及一切粗細粉製造、及糕子、面醬、菓子醬等類之製造、攪拌混合等時、不可缺少之機器也、

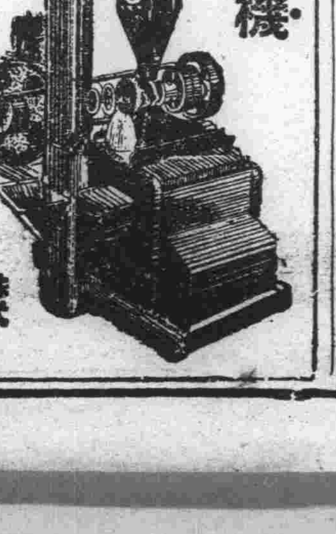

圖樣目錄贈呈

丸久手搖製粉機

與電力機械相同、應用於各種原料其効力能勝石磨五倍因其大規模的大量製造故以驚人的廉價出售本所可稱製粉機之百貨店大小數十種應有盡有無不俱全

日本大阪市東區東雲町

株式會社 久保田工業所

電話 長東三〇〇五番

光華照像館 ●遷移廣告

現遷至商埠三馬路口北路東

裝設完畢●現已開幕

減價期滿◎停止折扣◎技術特別加工

仰希各界惠顧 駕臨參觀是幸

地址新京商埠 三馬路口北路東 同大鞋帽店二層樓上

自秋徂春（三）

蘇克

庚走後，芬也走到里面那間小厨房去燒爐子里的火，昭一個人坐在椅子上這時電燈已經放了光，他燃起一棵紙煙來，看一看室內的陳設，仍舊很簡單

當庚提着手走回來，在他底後面却跟着一個青年在那黑氈帽下的臉對他却是熟悉的

『昭，你不認識了麼，這是健平，你們也有許多年不見了罷？』

庚對他這樣介紹着，使他回憶到幾年前一個親近的朋友，但現在這一副裝飾，却使他有些詫異起來

他剛從椅子上站起來，一隻手早握在這工人裝的健平那隻粗大的手里了。

『昭，頭些日子就聽庚說你要來了，怎麼今天才到，這些年你生活怎樣？你這回回來得很好，我們早就盼着你來，你就住在這里吧，希望我們一定會多做一點事情的。』

健平仍舊沒有改變過去那樣豪爽的姿態，所以一見着，便這樣地說出來，使昭覺到自己是更衰弱了

庚讓他們兩個人談着，自己脫了大衣，也跑到芬跟前去幫助她做飯菜，在這樣的情景下，使昭覺到一點溫暖，他忘記了這是秋天，忘記了外面清寒的秋夜。

當飯菜弄完後，庚讓健平同昭坐在一邊，給他們滿滿斟了一杯酒，昭讓芬也一同來吃，健平也嚷起來。

『庚，你怎麼對昭會客氣呢，以前不是常在一處麼？芬，你不來是不對的。』

『我并沒有不讓她來呀！』庚這樣分辯着，於是芬笑着也坐下來。

酒從瓶內流進每一個人的肚子里，漸漸喚回來他們過去的生活，昭也不像初來時那樣拘束了，四個人興奮地談起來。

健平對他述說了多少事情，使昭漸漸對於健平的偉大精神起了相當的敬意也眞想不到健平會對工作這樣努力，肯這樣地從事於實際工作。

這時芬在一旁突然微笑地向昭問：

『昭，你是那樣懷戀着過去，可是你這回回到了故鄉，對於雯，你忘了沒有？』

『在寂寞的時候是常想起來。』

『可是你也知道雯現在已經嫁給這里的炭礦勞務主任了麼？』庚繼續問着。

『爲什麼呢？』

『爲什麼？你知道她的爸爸是工頭，很有把女兒送主任作一個好的贈禮的可能。』

可是芬却在一旁插入說『庚，你不要才見着昭，就談給他這些話，使他會傷感』。

『昭，你是不是還想見一見她？』

健平兩隻閃光的眼睛盯在昭的瘦臉上，這樣問了一句。

『我不想再見她的，見她又有什麼意思呢？』

昭這樣回答着，大家暫時沈默了剎那，於是健平又談到他們工人的生活上

四個人飲完酒以後，時間已經不早了。健平便告辭了，留下庚他們，也好像找不着什麼談話的資料。昭一天的旅途疲倦，使他想早一點休息。

『我們睡吧，昭有些疲倦了。』

芬在一邊看出來昭底意思，這樣對庚說，於是庚也同意地點一點頭，說：

『是的，昭今天應該早一點休息的。』

三

一個初冬的清晨，昭從床上爬起來，庚與芬還沒有醒，他不願意驚醒他們一個人披上了厚大衣，悄悄地跑出來。

外面正在吹着寒風，淡藍色的天空上還有一顆小星在閃着微光，他順步走出大門外，街上還很恬靜只有一些零星的工人，在這寒風里踏着沉重的足音在向炭礦的路上走着。庚的家是離這炭礦很近，所以這時昭已經看見那炭礦中的一個最大的烟突在吐着濃厚的黑烟了。

他下的意識也隨着一些上班的工人走着，有時也會聽見了人們談着模糊的話。

『老趙，我早上起來底給家里捎一點，那知現在已經快一年了！』

一個長瘦的工人從他後邊走過來，對着同路的一個矮伙伴憂鬱地，這樣說着

『捎？做個夢吧！我在這三年算賣給他了，三年三年掙他十四個月的工錢，還非逼着買他的東西，一盒烟就貴一分，夠你的包伙錢，就眞活了你啦，捎錢？捎個蛋吧！』

矮子說過，長瘦子歎了一口氣：

『還得算張健平說的對！……』

昭注意地希望聽到底下的話，但是他們走到那巨大的礦洞邊，他看一個一個的被吞進去，使他心里想到一種難於解決的問題上。

這時太陽已經從東邊的天際綫爬上來，把天邊渲染成一種粉紅的顏色，

（未完）

古文的研究

研究古文，主要的事，不只在明瞭其所表現出來的各種思想而明瞭其文字的表現法，尤屬不可缺少的事。雖然時時發現其所用的字，在語體文中沒有，而其表現語體文的表現法，頗有會通之點。一一細加比較，經過融會和重鑄，經過分析和組合，對於新文學自必有許多不可思議的功效。蓋一個人研究古文的時候，他的思想必受一番新的變化，了解一個不同色彩的文字，必可得到許多利益，其利益不只是在心智上，而且更是在工具上。因爲可以藉着不同的性質與意義以改正新文學意見的謬誤和幫助新文學思想的成熟，並且可以增加巧妙表現思想的能力。

古文在文學結構上的美善，實不可沒。研究古文的表現法，也就是預備將來思想靈活的表現出來的一條最好的路，這是很明顯的。因爲走這條路，纔能眞了解文字應當精心和審慎，而視作爲一種藝術。

（鐘堯）

請不要笑

芬

請不要笑我這荒唐的固執，我的人，
你的影子遮住了他的眼神，
鮮紅的鮮紅的那片桃唇，
在這花開的氣節，
他可嗅不到了一點清氣。
請原諒，這永不破的夢，
你的影子已深深的刻入他的靈魂，
這是風浪海沖的結晶，
並不是什麼巧匠，
在玉石上雕的花紋。
不管你聽不聽我的哀韻，
我準確，高吭，
似一隻雄鷄啼着星晨，
一聲，一聲，增加他的喉音，
他想你會再從天下落下來
翩翩的似一縷螺卷的青烟！

滿洲文學史（卅六）

秋螢

傅爾都字問亭，別號東皐漁文，輔國恪僖公拔都海之子，襲封輔國將軍。有問亭詩集，白燕棲草行世，汪琬問亭詩集序云，『先生之學，貫穿經傳，錯綜典故，又深性命之旨，博求天人之源，先生之於道也。殆誠愚陋，不足窺測其所至。若其近體之淸新，歌行之雄放，此謂載道之言，亦旣誦而屬和之一二矣。』

姜宸英云，『先生禀長白之奇，鐘天潢之秀，朝請闕下，閒行郊墅，非有幽深汗漫詭特之觀，足以暢發其心志也，然一下筆，居然有重山疊波，烟雲洞湫之勢。』

其秋詩云：

閉戶無塵慮，幸免事干謁賦性實魯鈍，壯心竟消歇天際來寒鴻，飛鳴度城闕，聲瀝一何哀，依依淸人骨，顧我東籬菊，露重香不發，獨坐抱玉琴，披襟待寒月。

披萊覓高士，暮歸霜滿天東山月始上，萬籟已悄然。花氣滋秋露，湯聲滴寒泉，思就壺公宿，凌風共周旋。

賽爾赫，字慄庵一字曉亭號北阡，輔國將軍泰隆祿子。康熙二十七年襲封奉國將軍，雍正七年工部侍郎，九年內閣學士，乾隆十二年卒。著有曉亭詩鈔。欽定八旗通志載，『曉亭詩鈔四卷，宗室賽爾赫撰，是編爲曉亭次子鄂洛順所刻，合古今近體詩彙爲四集，以一集爲一卷。卷一爲春雪集，卷二曰三餘集，卷三曰懷音集，卷四曰秋塞。其詩氣格淸曠，風度諧婉而不傷纖弱。長洲沈德潛嘗序薩哈岱集，言於北地得晤三詩人，首數賽爾赫，次乃及於英廉薩哈岱，則是篇之見重當時久矣』。

沈德潛別裁集小傳又云，曉亭遇能詩人，雖樵夫牧豎必屈已下之，固以詩爲性命者也。其塞上聞鶯詩云：

白草城邊青不死，衰楡吐葉黃雲紫，何處綿蠻三兩聲，五月薰風隔野水斷續初聞渾未覺，疑是關山夜吹角。征人愁絕隴頭吟耿耿寒星霜外落，忽憶双柑人載酒，湖上纖纖蔭楊柳，鉤闌深處盡情啼，花氣溟濛幾回首。幽谷嚶嚶正求侶，此時誰復憐嬌語君不見撲撲蒼鷹下臂鞲，紫髯公子割黃牛。

文昭字子晉，號薌嬰居士原封鎭國公百綬子餘饒親王之曾孫。朱一新京師坊巷志稿載，『案裕王福全，世祖次子，康熙二十九年授撫遠大將軍，謚曰憲，今爲榮公府。安郡王諱岳樂，饒餘親四子，襲爵後改號安晉親王謚曰和，後迄降郡王，雍正時爵除，乾隆四十三年詔封輔國公府。』

又八旗文經作者孜載其『從漁洋遊，辭爵讀書，査夏重，以宗室官人序其集，康熙已卯特命宗室應鄉試，以後塲用子書語，被放居臺溪。雍正壬子九月卒，年五十三歲。著有古瓻集，松風塵餘集，飛騰集，知田集，松風支集，東屯集，鶯吟在告集，交春集，古瓻續集，龍鐘集，臺溪集，石孟集，盤山紀遊草，飄居草，畫屛齋藁，槍次吟艾集，槍棲草王式丹會云，『紫幢以飽謝爲胚胎，而又彙綜衆有，擷諸家之精華，其味在酸鹹之外。』

其古瓻集自序云：

余少喜吟詠，未敢輕以示人，家故有一古瓻，遇有所得，輒投其中，率以爲常，日時命童子一掌記之，過亦不復省視。歲丁丑從遊新城公之門，乃始取少陵摩詰蘇州諸詩，潛心熏習之，一日侍叔紅蘭先生，分韵有句云『花香高閣近，書味小樓深』。先生擊節賞之曰，是兒氷雪聰明，不愧漁洋高第弟子，他日固不僅讓一頭地也。自是余益肆力爲詩，而詩往往不工，然以余聞古之能詩而工者，蓋未有不出于遊，李杜韓蘇諸公其大較矣，余才不逮古人而志竊響往，重以典令于宗室，非奉命不得出京邑故閒有所遊，不過郊坰而外乘一緉展，盡日輒返，夫所謂高山大谷浦雲紅樹之屬，舉足助夫流連詠歎者，而顧未嘗一寓于目，詩之不工，抑又何尤耶，辭俸多暇，乃因鵞戲之餘出希中稿排次一通，會當屬二三同志，一正訂之，或勸余鋟諸梓，而質諸天下，余烏乎敢。

其露坐詩云：

露坐夜方淺，天外歸雲薄，新日掛西南，移時向城落，涼風入井闌，桐蔭起烏鵲，燈火上樓臺，流螢渡珠箔，微凉靜宵分，懷抱良不惡，吟詩欲忘眠，天街傳夜柝。

此外宗室之能文者尙多，如敦誠與其弟敦敏，著有懋齋詩鈔若干卷，敦誠有回松堂集五卷。又如書誠有靜虛堂集永忠 有延芬室 集若干卷。

（未完）

水滸拾遺

（125）

張青山著

第十四回　燕小乙智探三絕計　黑旋風力磕八奪卦

之禍麼，還能好的了嗎，雷都督一聞此言是哈哈大笑說道，老哥哥料的倒是，可有一節，誰也不能自取殺身之禍，表面上神州立擂，其實是要滅梁山平河北，預定的連環三絕計，任梁山衆人如何英勇，也難逃此阨，尹老俠搖頭說道，三條絕戶計就是三十條三百條也是枉費心思，弄巧成拙，自尋苦惱，雷都督說道你老有所不知，我將三條絕戶計對你說明，你老人家就信啦，尹老俠說你趁早別說，我也不聽，你就擱在肚子裡裝着，就算是了，必能成功的計吧，燕青在旁一聽好生着急，心說咱們爲什麼來的，好容易他要說啦，怎麼倒不讓人說呢，機會錯過，再要問哪，人家可也就不說了，燕青終是年幼算計不開，那曉得尹老俠的心思呢大凡人的通病，不論什麼事，你要是求着他說呀，他偏不高興來說，你越不讓他說呀，他是越要說，還是說的更有勁，所以尹老俠才攔他燕青就沒看透這個理由，故此暗中着急，雷都督說道老哥，我細細說說你老得聽一聽，萬一要是與不成啊，咱們好另打章程，早作準備尹老俠說道，旣然如此，請你從頭細講給我聽一聽，雷都督說擂台在當中，咱們這個莊子佔到西北，西南上是毒龍溝斬家莊，東南上是昊天莊，東北上是佟家院，擂台上得手就多打幾天，不得手調大隊一戰，四莊各預備下火箭隊一千，分四面往上一兜，火箭齊發，梁山泊怎能抵抗的住呢，尹老俠說道此計也不算高明的雷都督又說道第二條絕戶計，是由泰安州至梁山有一山名曰虎頭石子崖，下面有一片空地名曰落雁坡，在那裡擺設一座惡陣，名曰五斗三才陣，乃京營殿帥高俅自統禁軍三千爲陣主調五路總領各帶精兵一千，把守陣內各方，若頭條計策失敗，那梁山泊回山也難過五斗三才陣，就得全軍盡沒，尹老俠說怕未必能成吧，雷都督說就算不能成功，反正他們得好好打一打呀，等到他們把陣打破也得死傷大半，餘者退回梁山，也是一個活不了，尹老俠問怎見得呢，雷都督說這塲擂台用的是調虎離山之計，那梁山泊全體下山打擂，出寨必然空虛官家北連田虎約他取梁山，那田虎率燕雲十六州之衆襲取梁山，豈不垂手可得，叫他們鷸蚌相爭，宋江若退回梁山，見田虎占了他們的巢穴，必要捨命相爭，田虎勢必亦以全力抵抗，等他們正在酣戰之際，大明府出兵遮斷河北的後路，絕田虎的糧道，高殿帥率各總兵乘機併進，收復燕雲十六州，一齊而定河北，宋江與田虎兩寇並亡，故曰三條連環絕戶計，老哥哥你聽這一番的佈置，能成不能成呢，尹老俠哈哈大笑

新刊介紹

凡有新刊欲假本欄介紹者，希先賜一部，以資參考。

（寄書希註明交「新刊介紹欄」）

▽大連公論（五月號）『日文』對中國新政府承認之急務內閣，政黨，對華政策等等——大連櫻花台該社發行五角。

雙美人牌香蜜粉

雙美人牌香蜜粉芳香馥郁搽後膚色立刻白嫩玉顏如凝脂眞爲優良無比之化粧品也

輕任難勝

乃血液虧損及需要韋廉士醫生紅色補丸之象徵

無論君是『手無縛雞之力』或只稍勞即倦對輕微工作如重負千鈞究皆血液虧弱之現象 需以補救之者優良有效之補血品藉以健神經與身體各器官使消化好轉俾君於所食之物得到極端充分強身壯體之滋養料韋廉士醫生新紅色補丸即是此種補血品功能迅速改良虧弱之血實際且能速生多量稠紅純淨新血由是通體健康概受其益虛弱之神經於以強百骸四肢於以健神倦體虛之人此丸能給與新精力者即以此也君試一服韋廉士醫生新紅色補丸則君之感覺勝常及做事不至動輒疲乏幾乎可必且更有進者倘君體虛腦弱或患食滯早老神倦頭暈心跳不眠系痛各種瘋痛婦女特症或其他由血虧腦衰而起之各疾以此馳名五十餘載之補血健腦品治之亦一樣有效一樣有益各藥房皆有出售或向上海江西路四五一號韋廉士醫生藥局代理處奉天和記洋行購買

咳嗽會傳染的

含韋廉士吸入止咳片以免傳染病菌

君知之乎擁擠之車廂悶塞之大廳及其他人衆集聚之塲所空氣之中浮游着億萬病菌每一呼吸君必吸入若干病菌一俟抵抗力低彼即釀成喉痛咳嗽傷風或其他氣管疾患是故君宜善自保障免爲此病菌所侵保之之道以含用韋廉士吸入止咳片爲最佳請不時含此藥片一粒於口中任其緩緩溶化即有一種芳芬爽適殺菌治療之氣體發入鼻觀咽喉遍及全部呼吸器氣之所至病菌即除大患以免　防治咳嗽傷風喉痛以及喉胸各疾之特效藥韋廉士吸入止咳片裝璜輕巧便利隨時隨地均可含用各藥房均有出售或向上海江西路四五一號韋廉士醫生藥局代理處奉天和記洋行購買

遺傳與環境

（了然）

然細胞核內有易染體，易染體負有遺傳因子，男女兩細胞相合成爲一個受妊細胞，保有兩方的遺傳因子，以後他接着幾何數分裂，直至成爲胎兒，仍保存這種因子，但是這種遺傳因子只是保存，並不一定生後立時發現，不過無論何時，皆可發現，論到遺傳因子對於人的影響，則有正常的、病理的、體質的、精神的，總而言之，好的壞的全有，

人的體質，容貌，性質，行動全部受遺傳的影響，我們所常說的『天才』正是遺傳的一係，例如音樂家，用人力設法保存優點，剷除劣點，使下一代的人種改良，便是優生學，談到優生學，第一便要注意社會學，我們知道多種病是因爲社會不良所致，窮困是其中主要因子，愚昧可算唯一副因有多種罪過是需要醫治，比需要處罰還要重要，所以談優生，不能忽視民生和教育

遺傳與環境，兩者都能影響於人的性行，這是人所共認的，但是何者重要誠是一個大問題，根據多數專家的意見，遺傳仍佔首要，遺傳好比磁器的坯子，環境如同釉子，坯子不好，釉子雖厚也掩蔽不了他的劣點，常有一個大家庭裡的孩子，環境完全相同，長大成人之後彼此相差很多，還有同父母所生的子女，往往彼此相差很多，也就是遺傳的原故，但是環境對於性行也有很大影響，孟母三遷便是重視環境的原故，據多人的研究，環境影響於人者，壞的方面速而大，好的方面慢而小，所以環境影響於人終不及遺傳，

保健

酷夏快又來到了！兒童的夏季衛生

做父母者應當怎樣的注意

春之神就要告別人間

眼看着明媚的春天、就要告別人間了、宇宙間萬物都談伏在酷夏翅膀下、夏更是傳染病流行最厲害的關頭，稍有些反背衛生條件，便會發生疾病，蚊蠅尤爲一切病原媒介物，除一方實行撲滅外更應從家庭方面衛生着手，尤其欲謀兒童完全，做父母者應注意下列的幾項吧！

一、飲食——飲食便是傳染病有無動機，俗語說『病從口入』這話是人所皆知，無不公認的，所以若減少兒童疾病，得對飲食方面，應仔細估計一下，譬如『早晨定食略食些早點，總要在吃午飯時，使得他餓了、不防多吃些，飯後稍食些水果，以助消化，但晚飯要少食些俗語說：『早吃早，午吃飽晚吃少，』的確是這樣子，才能增進身體健康，夏季瓜果類很多，萬莫給兒童零錢以防在外購不清潔零吃 只須家中給兒童備些新鮮清潔瓜果，供兒童少食則可、

二、起居——關於兒童睡眠起床，最好九時左右睡眠六時左右起床，睡眠時間多者不得越過十小時，少者不得越過八小時，總想法能使兒童恢復疲乏爲妙，每日起床後，應實行以十分鐘深呼吸，每日必須運動一小時，

三、衣服——需常換常洗濯，隨天氣寒暖增減衣服，服裝不得過於瘦、以便兒童不受障礙、搏束、行動自由身體各部不受壓迫、

四、理髮 洗澡——尤爲衞生中淸潔條件、關於兒童理髮洗澡 應選擇淸潔講求些理髮館、澡堂（若家中皆自備更佳），萬不可希圖略省些金錢，則不顧一切的，往往在街上找了擠挑理髮匠，或不清潔理髮館，澡堂，剛給有皮膚病的人理完髮 或者澡後使用毛巾，尙未經一切消毒，因此使後，一切皮膚病病菌，便開始活動，直接或間接傳染身體上，這樣不但無益，更失掉理髮，洗澡優點，更增添無限皮膚病

以上四點：純粹是應注意的，餘尙多，總之，做父母者，要想使兒童完全避過夏天，須得遵着衞生應有條件實行。

衛生知識

肺癆療養法

鼎瑚

故知空氣之重要 更甚於飲食 肺部爲呼吸器管之主體、一經染有疾病、即坊碍人體與外界交換空氣之機能、而全身健康亦同受影響、若肺癆患者、果能吸入淸鮮空氣、以與肺部包含之不潔炭氣常相交換、不僅呼吸得以調整 即血液內紅色素所包含之養氣、亦藉此增加、各部細胞新陳代謝之機能、則因而旺盛、約言之、肺部空氣愈新鮮、則呼吸亦愈舒暢而身體內之抵抗力亦愈充實故流通病室空氣、實爲患者所當竭力注意、惟病家每多缺乏醫學常識、以爲病人必須禁風、故患肺癆而有高熱度者、彼且專窗戶緊閉、推其意、以爲閉窗戶、能使身體溫暖、然而熱度可以減低實則熱度之升高 歸於癆菌毒素之產生、並非因風寒感冒而起、故緊閉窗戶、非惟熱度不能低減 反使人身日常需要、養氣缺乏 而不良之炭氣充滿室中 如是則病勢且將因室內空氣之穢濁而增劇、其害豈不更大、故患者之居室、即深夜及嚴寒亦應稍啓窗戶、務使空氣流通、其療益將尤勝於服藥也、

日光內包含紫光、紫光能使局部充血及引起細胞之新陳代謝機能、故用以治療肺癆、確爲極妙工具、但日光並非治療肺癆之絕對方法、亦有不適者、譬如病家之易咯血及熱度甚高者、往往受日光之照射、而引起不良影響、熱度非但不易減退、且反升高、咯血則更甚 病家往往不知利弊、多以爲日光治療肺癆、有益無損、雖已患咯血或熱度甚高、仍有每日解衣袒胸晒於日光之下者以冀病之輕減、然而所獲結果、適成反比、肺癆之患有咯血及高熱度者、須禁忌日光之照射、病家即非咯血及其熱度者、日光浴之是否合宜、非經醫師之指導、最好勿輕嘗試、免反受害、

咳嗽爲肺癆常有之症象、咳嗽頻仍、則夜不能眠、呼吸次數亦因而增加、以致氣促、故咳嗽極爲病家所惡甚者且肺血管受震傷而破裂遂成咯血、咳嗽愈多而愈劇則所獲結果亦愈危險、故治療肺癆、凡遇咳嗽烈者、當思有以阻止之、然而咳嗽的發生、亦有其誘因者、如食物有辛辣味及鹽量過重者吸氣之有刺激性者、以及身體之多行動、言語過多、皆足以促成咳嗽之發生、是皆應絕對避免、（喉頭結核患者、尤宜少言語）

飲食物中不僅含有刺激性易引起咳嗽者、皆應禁忌、則生冷果品、煎炙食物、病家之有合併症如腸癆者、亦當屏棄 緣腸結核之症象、大多爲大便搪薄、及腹部隱痛、而生冷果品煎炙食物不但不易消化、且極刺激腸壁引起腸管蠕動、病態將愈趨惡化、故生菓縱含多量之維太命、爲營養身體之一要品亦爲腸症腸患者所禁忌、

預防肺病法

善人

肺癆是人人都怕的病、得上了不容易馬上治好、牠——肺癆、旣這末糾纏人、人又是這末怕牠、只有預防一法於最上策、就是不讓牠有機會施展傳染及滋生的權威、也即是做到下列幾點、

（一）痰吐在痰盂內、並用石灰水或藥水消毒

（二）用自己茶杯吃茶、吃飯時用雙筷雙匙、一份挾菜、一份自用、

（三）常在日光下運動、多吸新鮮空氣、

（四）飲食起居、有定時、有定量、吃牛奶、豆腐、鷄卵、蔬菜等營養品

（五）如果發現不舒適、咳嗽吐痰發熱、體重減輕、當就醫檢體格、

乳幼兒 姙產婦 健康問答

▼問 余於昭和十一年末結婚、自今尙未懷孕一次、余夫於去年春、患病因有不得已之事情、爲過度之運動、以致染成睪丸炎之疾病、嗣經極力治療、遂得順調全癒其後亦未出濃、精神很好、想必完全治癒矣、染睪丸炎者、不能生育、以前聞人所談如此、確實不能生育否、或如何治療爲佳、當請指示爲荷、（差幸余並未受其傳染）（盼望小兒之女町子）

答 按所書之睪丸炎、因所問之要旨、加以研究 尊夫人之病、恐係淋毒性副睪丸炎、玆就淋毒性副睪丸炎與不孕症之關係、試加申述

因淋毒性所惹起之不孕症者、乃副睪丸炎之兩側起、有共犯且爲慢性、而經過相當之時期、由睪丸炎所生成之精蟲、其通過路之副睪丸炎之細精管、因淋菌炎症之壓迫、遂至萎縮閉塞、因之精蟲通過、發生障害、以致惹起精蟲缺亡、或精蟲減少之症、遂至不能生殖之、而成不孕症之原因也、

按質問之情形、兩側是否共犯、並未說明、故對回答多感困難之處、如果兩側起有共犯時、應速受專門醫師之診療檢查、精蟲之有無、至爲必要、若僅一側腫起、其一側之副睪丸炎健全時、不致促成不孕症之原因、

次就懷孕與不孕之問題 如僅對夫婦之一方、加以責難、未免過酷苦 夫婦均皆健全時、其初自能獲得小兒貴女士亦應受婦人科醫師之診療、於受孕之可能性有否庶可決定也、

最後附加一言、如丈夫感染淋病時、其妻亦必感染、一切不要認爲係婦人科一般之疾患 自已絕不能感染、雖有把握、亦應經婦人科醫師受共檢查、對淋病之有無、加以判定爲要、

回答者中央保健所產婦人科部長醫學博士成松清品

▼問 年屆四十歲之有夫之婦也、至今已產生五回小兒均皆平安、余本身亦健康無事、余所知之人、患子宮癌而死者已三人、每聞子宮癌之名、不禁恐懼、精神爲之不快、請將平常人、均能明瞭之子宮癌之徵候指示爲荷（、子）

答 若謂子宮癌之徵候、除子宮癌、別無其他特有之徵候、在子宮癌初期之徵候常人比較的易於明瞭之徵候如左、

一、於月經以外之時期出血時、例如性交時出血、勞動後之出血 或無何等原因而出血時、

二、降下惡臭之白帶時、

三、閉經後（至年老月經停止時）而有無定期之出血時、

有以上之三徵候如前述之徵候決非子宮癌之特有者其他婦人科疾患亦有之者、倘以上三者之內、有其一時、必須經婦人科醫士之診察、可確定子宮癌之有無爲要、

子宮癌於婦人科、爲最危險之疾病、如早施剔出手術自能全癒、否者如誤診斷之時期、或誤手術之時期時、子宮癌 雖無慘酷 之程度、殆經數年以內總難免死亡者無論如何疾病、必要早期診斷、而子宮癌特別必要、早期診斷、及早期施行手術者也、再子宮癌、爲婦人一生中易罹之疾病、並無年齡之制限、以上之三徵候、應常加注意勿要失誤時期、是爲至要、

新京特別市中央通保健所產婦人科部長醫學博士成松清品

▼問 值此多忙之時、對於下敎病源之治療方法、敢請示數爲荷、余今已爲人妻矣自姑娘時代起、自腰以下非常之涼、時時降下白帶、下腹疼痛、度此下愉快之生活想係有何婦人科之缺陷歟、然月經順調結婚至今、亦達九個月矣、而尙未懷孕、（須磨子）

答 自姑娘時代降下白帶共原因爲子宮腔之血循廻不良貧血、其他一般健康狀態之抵下時、又卵巢之運用不良時等、所惹起、再要稍加詳細來說、如心臟不良便秘久坐辦事、子宮後傾、胃取及腸下垂停滯惡質之血時、其次因種種原因、惹起貧血時其他肺及腹膜等、有結核時又卵巢之勞働不良子宮、及其他之臟器勞働不良影響、所與之情形時、亦能增加白帶、

自腰以下、冷者因其處之血管所行之神經調子停止所致、所以神經之調子停止時卵巢調子亦有停止之虞、由共他原因而來者、亦有月經順調者固佳、單謂順調而與卵巢、謂無關係則非也 其療法宜行適度之運動、使血之循廻良好、攝取充分之睡眠、使神經之勞働良好而免便秘之虞 一般建康狀態惡化時、當然要設法恢復、其他有卡路秀母卵巢製劑之注射 補雞母劑之服用等白帶之治療法、若有前述模樣之原因時、斯等之治療法上、最爲重要、白帶局部之治療以依賴醫師爲佳、在多數之婦人間、利用如斯消毒劑洗滌方法時、反而將生理的粘膜妨害殺傷有益之菌、反乎白帶治療之本義矣、

次爲所謂已結婚九個月、而尙未懷孕之問題也、在結婚後三年以內懷孕者、雖謂無病、然而若係健全之夫婦一年以內懷孕者、實爲普通之事、此點應一度受專門醫師之診療爲要、

回答者滿鐵醫院婦人科醫長齋藤譯郎

▼問 生後一年、實九個月之男兒、非常肥胖、元氣之小兒也、自本年二月之中旬起食慾減退、元氣自然消沈遂次第漸瘦氣喘嚏噴時時害怒、於家庭中曾用種種藥品加以治療、終未奏効、雖曾經醫師一度診察、但亦未得要領、結果無何効驗、究爲何病 不得而知 未悉如何治法、最易收効、敢書於紙上賜敎、無任感荷、（市內多喜子）

答 按所問之症狀來、經診察、若用推定、加以辨答實屬困難、想大致如左記數事、（一）神經性體質（二）家庭之撫育方法（主要的是管理方法）因拘束過甚之影響一時的 而成爲神經過敏者（三）思某種慢性疾病（例如肺門淋巴線結核）初雖能將共治癒、然未能詳確其原因而施予治療者、實爲不可須經專門醫士安加診察、確定大體治療方針爲要、再者家庭中無主見的濫施藥品、殊屬非是、尤以如令郎之情形更爲不 可應速受醫 師診察爲妙、

回答者滿鐵醫院小兒科醫長田中貢

衛生格言選粹

1，情慾 能令人等禽獸，酒則尤甚，

2，養生以少惱怒爲本，

3，口中言少， 心中事少，肚裡食少，有此三少，神仙可到，酒宜節飲，忿宜速懲，慾宜力制，依此三宜，疾病自稀，

4，多吃無滋味，多語不値錢，

5，以詩書作 聲歌，以古人當朋友，以節勞減食當醫藥，此亦羼世間，修仙之訣矣，

6，慾猶火也，不戢將自焚，

7，省憂愁， 戒煩惱，是我心上却病法，

眼睛必須潔淨

勿使塵埃不潔物觸入眼裏

如有砂眼等症應急速醫治

有許多人說春和眼病、是有相互的關係、如果我們細究起來、確實是很有些道理春在四季中爲適宜的天氣然而塵埃却是較其他三季最多、所以當我們外出時、塵土很容易吹入眼睛裏、或手沾染塵土、而隨便觸摸眼睛或當人多混雜生活場所、亦易得眼病、可是無給我們怎樣小心注意、不知不覺中沙眼和結膜炎的黴菌、很容易的刺激眼睛、而生了麥粒腫的眼病、（即我們俗謂之針眼）

麥粒腫類似沙眼結膜炎等病、乃是眼之組織起變化並非病菌侵入、用不潔的手或手帕擦眼睛、或被不良之化粧品及粉撲等所刺激、或眼邊緣之麥厚母線內侵入化膿菌、而生出來的、

輕者只要待膿流出來、自然的就癒 然而膿並不一在一個地方、或者當此處愈後別處或又生出此等現象、頗爲多見、特別重的如『特克羅甸』樣的一種肉芽組織生出、愈後殘留有痕跡

在眼角兒等處生出來的、多半膨脹得很大、有時能佔眼之二分之一、如果生在上眼瞼能使眼瞼變成一層或兩層當膨脹儘癒後、有時留有永久似小豆粒樣的肉芽即所謂之麥粒腫是也對於我們不能不加以小心

如果爲了眼睛着想的話、那麼當我們外出或睡前後、必須用清水或硼酸水洗滌眼睛 手帕手 須要清潔 結膜炎沙眼等病 必須請醫師治療、求以根本的[illegible]微的麥粒腫、可以用食鹽少許加 微溫水 [illegible]洗之 並把脫[illegible]綿輕輕的[illegible]入藥中 後覆蓋在麥粒腫的上面 如果再加以眼帶爲[illegible]妙、

衛生常識

△窄小的衣服何以不宜穿？因爲穿窄小的衣服、足以束縛腰部、妨害呼吸、對於衞生上有很大的害處、

△讀書、寫字、背若彎曲、有什麼害處？背常彎曲、胸部發育很受其影響、

優勝劣敗此達爾文進化論中之言也

圖中各動物均爲自然所淘汰徒爲進化史中之陳跡而已故凡物之能巍然獨存其聲譽歷久不衰者必有超然之特質存焉

兜安氏利腎丸（原名秘製保腎丸）雖歷經競爭其六十餘年治療腎病及泌尿系失常等症之聲譽至今猶與日俱增此優勝劣敗之又一例也

藥房均售

兜安氏西藥公司啓 上海江西路四八九號

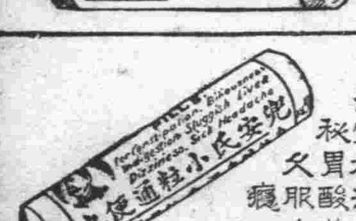

兜安氏小粒逞便丸功能清導腸胃最宜於治療便秘胃酸等疾久服無成癮之弊

小孩食積之治療

食積乃小孩通病蓋爲母者每因缺乏常識飼以過量之食物而一般小孩又每囫吞虎嚥務速貪多但不論其原因爲何祇投嬰孩自己藥片其積速消

嬰孩自己藥片係經富有經驗之兒科專醫處方製成成分準確效力偉大欲詳此言之非虛可于令郎或令嬡患食積時投以此藥片看其恢復健康快樂其迅速爲何如也

嬰孩自己藥片不但爲治療嬰孩食積之靈藥即對於小孩他種腸胃病如 便秘 腹瀉 嘔吐 肚痛 喉炎 風寒 發熱 腸風 氣脹 蛔蟲 出牙各症亦爲便利和平易服有效之良劑也

各藥房均有出售或逕向上海江西路四五一號韋廉士醫生藥局

代理處 奉天和記洋行購買

此係眞正嬰孩自己藥片之裝璜

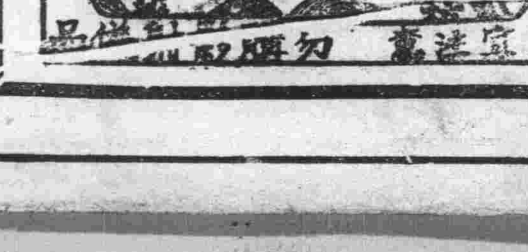

齒科專門

◎療治牙齒口腔諸症

◎鑲嵌補綴金玉牙齒

（診察免費）

迪羣醫院

診療時間（由午前九點鐘起至午後七點鐘止）急速症隨時 星期日照常應診

院長 [illegible]迪[illegible]

天一鐘表眼鏡

新京商埠大馬路電話（二）一七〇三番

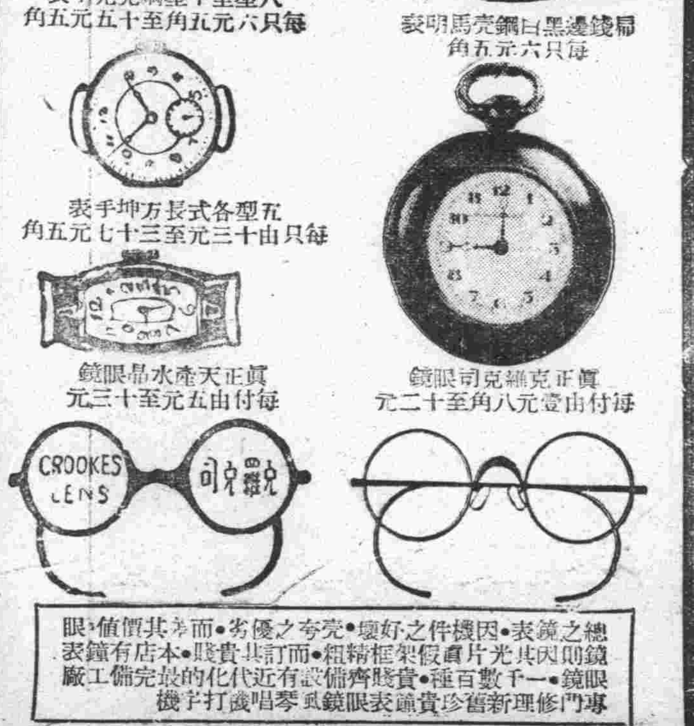

總之鐘表•因機件之好壞•定其優劣•而其價值•眼鏡則因其光片眞假•精粗•架框•而訂其貴賤•本店有鐘表眼鏡•一千數百種•貴賤齊備•設有近代化的最完備工廠•專門修理新舊珍貴鐘表眼鏡兼唱機打字機

染白髮紅毛之靈液 耶伊斯

各界淑女諸位啊！你們赶快購買靈液"耶伊斯"染髮吧那麼着你們的頭髮、一定倍舊加增美麗光澤、永遠不知老態。

用"耶伊斯"染髮容易、實是由此一染、不但頭髮大改變沒甚麼分別、而且加倍光澤、並無走色及染着損頭之虞、女史各位赶快購買試試吧。

試用瓶 金四十錢 小瓶 金五十錢 大瓶 金九十錢

本品附有華文說明各藥房均有發售

溥傑夫人

溥傑夫人那甜密的新婚生活快到兩年了、夫婦間互愛互敬的精神、令人景仰不已、尤其是讓一般人民所欣喜的一件便是今歲二月廿六日愛之結晶慧生女公子之誕生、因此更增加他們夫婦間之生活樂趣了、

通來夫人的日常生活當如何的美滿快樂是不肖說了、每晨六時起牀、梳洗完畢、七時早餐、餐後署爲丈夫整理外出之服裝用具等、七時半溥傑上尉赴近衛隊、夫人遂獨自育兒於閨閣中、

夫人之興趣爲油畫、不過自從結婚以來、很少揮毫御筆了、音樂也極喜歡、日本歌更是夫人之所長、性質與電影戲劇等不太相近、讀書閱覽小說雜誌等、是夫人所高興的一樁事、

現在每日夫人的時間大部分消費在育兒的身上、雖然另有看護婦照顧、然而爲了愛兒心切的緣故、自已照看的時候也不少、兩三小時、哺乳一次、女公子旣能這樣得到賢母的慈愛又能得到夫人之躬親哺乳因之伶俐可愛、身體發育的迅速、不是一般小兒所能比得上的、

白晝、女公子睡眠的時候、夫人的工作除了過問家務以外、便是讀書、夫人雖然已經學識豐富、然總還孜孜不休、實在令人可以欽佩、

日常生活 令人欽佩

夫人到外面去的時候很少、幾位要好的朋友有時約到家裡來談天、關屋宮內次官的女公子也就是現在的楢橋夫人、是夫人學生時代的知友、現在常到溥家去玩、

服裝方面平素是和服、外出的時候是滿服、穿洋服的時候極少、滿服是夫人所喜歡的、不過習慣的緣故、在家裡總還顧著母國的服裝、

夫人的愛犬、命名『阿答爾特奧布賽』通常就叫牠爲『オ孃サン』是閒暇時候的唯一的消遣娛樂『オ孃サン』最近產生五匹小犬、其中最可愛的一匹、和牠的母親長的一樣、毛是捲着的、顏色是黑的、這隻小狗常是放在屋子裡面、女公子也十分喜歡牠、見了牠便把兩隻小手伸到前面、像是想要抱的樣子、同時阿阿一面笑着、兩條小腿還一面在跳躍着、夫人每見到這種情形時、更是益發的高興、便把小狗送到女公子的懷裡去、

傍晚五點半、溥傑大尉歸宅、夫婦間略敍情話後、或鬪着愛兒玩笑、或應酬來訪客人等、七時晚餐、餐食方面、平常多半是日本料理、滿洲料理的時候也有、不過總少得多、就寢的時間是十一點多鐘、

以上這片斷的一頁、我們可以見到溥夫人日常生活的一個大概了、雖然夫人身出友邦貴族之門、然而具有高尚的婦德良妻賢母、實不愧爲家庭中的一個善良的主婦、同時也可以做我滿洲全國女界中的一個榜樣

已被切斷之黨國命脈

隴海線—徐州 (續)

『徐州』

隴海沿線中特視爲重要據點之徐州、係在津浦、隴海線之交叉點、昔日僅爲銅山縣之一小縣城、但自津浦、隴海兩鐵道開通、居然成爲交通之要衝、屯積附近物資商業極形繁盛、人口約有二十萬、因臨近南京之關係、新興之氣頗盛　縣城在十餘年前、總築高十一米之堅固城墻、最近已行拆毀、現在僅於西端殘餘一部、城內之道路多石鋪而狹窄、但城外尤其車站附近、道路寬濶、且其道路分別車道與人道、向四方開闢以此地爲中心、有長途汽車赴沛縣、來縣、徐縣之地、四面圍繞大小高地、利於防禦、且其附近之地形、由北方以至山東、江蘇省境間之陵丘脈、標高五十乃至二百米、傾斜綏慢、與此陵丘東方大運河中間通東西稍同高度之陵丘略爲急峻、難登之處頗多、徐州北方微山湖之西南方、有黃河舊跡、成稍潮濕地帶、又西南方及東北方之陵丘地標高一百乃至三百米、除南方及東南方攀登困難之處不少、若利用大運河及此等地形、實利於防禦焉、(完)

日軍優秀的宣傳單內容

日軍精銳機、於徐州上空散放三色傳單、種類達數十種、黨軍因之、發生極大紊亂、當見日軍在宣傳戰上、亦佔優秀勝利、玆將該項宣傳單略擇數種列下、

命令！

蔣直系中央軍受日軍猛擊後、蒙莫大之打擊、抗戰能力、全然喪失、引起國內反國民政府之濃厚空氣、已現分裂先兆、而今蔣家黨府打倒關鍵、全在我等青年黨掌握中、凡我黨軍、直應排除萬難、擁援打倒國府也、

猛醒！猛醒！

親愛的戰友們、無抵抗主義才是解決和平的近徑、停止戰爭而赶快回鄉吧、故鄉的家眷們都喊、赶快停止無意思的戰爭吧、

蔣家黨的政策作無味犧牲、新政府建設永久和平、日本旣肯負起東亞和平重任吾人亦應附和遠東泰平之道、

警告！

日本軍對中國民衆毫無敵意、然對設有軍備之城市、擬加以澈底的爆炸、徐州、開封等城廂內外之住民、務速向安全地帶逃避以免受難

MTCY 今日廣播

五月二十一日(星期六)

上午六、三〇 國歌建國體操、唱片 七、〇〇 初等日本語講座、高宮盛逸 七、二五 格言先哲故事唱片 七、五〇 清晨音樂(大連) 八、二〇 氣象通報 八、二五建國體操 八、四〇 家庭講座(奉天)婦女職業之檢討、李書屏 一〇、四五 經濟市況 一一、一五 舊劇—唱片—荊軻傳 一一、五九 時報 下午〇、〇一 舊劇(唱片)蕭何月下追韓信、讓徐州、珠簾寨、一、〇五 經濟市況(哈爾濱) 一、一〇 經濟市況(、連、新京) 一、二〇 新聞 一、三五 雅樂(哈爾濱)一、封樂二、春夕鴻雁三、捕蝴蝶四、三潭印月五、昭君怨六、最後一舞 四、四五 經濟市況(哈爾濱) 四、五〇 氣象通報、經濟市況 五、〇〇 新聞、唱片 五、二〇 英語新聞 五、三〇 兒童時間、童話劇、誰是好朋友 五、五〇 兒童新聞 五、五五 中等日本語講座、岡田信壹 六、二〇 日本語兒童新聞(同第一放送) 六、二五 廣東音樂—唱片—妃子笑、念奴嬌 六、三〇 驚濤、巧梳裝、再酒仙花、娛樂昇平 六、四五 哈爾濱的時間(哈爾濱) 七、〇〇 政府公報 經濟市況、告知事項 七、二〇 俄國語時間(哈爾濱) 七、三〇講演(哈爾濱)王道政治之展望、哈爾濱協和會士紳會長張感忱 七、五〇 舊劇(哈爾濱)狀元譜 九、二九 時報 九、三一 新聞、經濟市況、氣象通報、明日節目預告 一〇、〇〇舊劇(大連)運營案

北京・天津通信

賑濟部 救濟各地災黎 已派員出發散放賑粮

【北京】賑濟部爲賑濟華北戰區民食起見、前以二十萬元、向滿洲國購辦賑糧、全部均爲小米、一部已於月初先後運京、分存於廣濟寺及法源寺兩處、即將發放城鄉及良鄉、宛平、房山等處、其餘則沿津浦京漢兩鐵路、直接運輸以天津滄縣、濟南保定、石家莊、邯鄲、彰德各地爲集中點、然後再由各地分路散放、賑濟部已於十一日派定放賑專員十六人、分爲八組、由京啓程出發、與各地關係機關接洽進行、北京方面之賑糧支配、即由該部與宣撫班及紅卍字會協商決定、

白塔開光 京市禁屠

【北京】本市阜城門內妙應寺白塔、修繕竣工、佛敎居士湯住心江朝宗等恭請安欽呼圖克圖、啓建開光法會三日、昨日爲第一日、善男信女前往禮拜者達萬餘人、此次該法會最大意義爲祈禱和平、戒殺素食、荐亡超生、該會頃特請准北京市公署下令本市屠宰場、於今日(夏歷十五)停止屠宰一日、以示勸衆戒殺、素食之旨、但肉舖存貨、不限售賣云、

鑽天未成竟入地獄 匪犯六名落網

【天津】本市南市文芳客棧於前日有本市人高新民年二十餘歲、素有混號爲『鑽天』及共同陣張德印、張鳳民、單暢和、李萬玉、孟恩榮等六名、至該棧住宿、經本市警察局偵緝隊、至該棧舉行盤查之際 以該六人情有可疑、當即帶隊訊問、該匪等供認匪獲屬實、前曾結夥馬五、馬四、張老等、在本市大紅橋盆窰地方、持槍劫掠船戶、得洋數十元、與同夥瓜分不諱、該隊訊問均屬確實後、乃將該匪等、一併解送市警局訊辦云、

電業公司發電所 舉行落成典禮

【天津】特一區天津電業公司發電所所址、經該方亟力加工、已於前日竣事、而該所內部全部機件、及各外工綫路、亦已大致就緒、故該所之董事長潘毓桂、副長石井成一兩氏、決定舉行該所落成典禮、並已連名函請市內各機關各團體、屆時參加各節、已誌前報、現悉已於昨正午十二時、舉行開幕、到有本市各機關團體人員、約百餘人、開幕後即由該所事務長石井成一、報告建設經過、及內部組織、外部綫路之計畫等情形甚詳、至一時許典禮完畢、始攝全體紀念影而散云、

該！該！ 遊街三日棍打五百 誰叫你們虐待妓女

【天津】本市謙德新德里實玉堂娼窰內妓女某、初因生活關係、以致陷身火窟、欲逃不得、只得勉強操其神女生涯、不料該堂之窰主宋維景女主宋王氏、夥友宋維泉等因悍成性、對該妓不獨不稍憐惜、且施以種種虐待、該妓不堪毒辣、乃於前日乘機逃出、至本市警察局、指控該窰窰主宋維景等虐待情形、懇請警局設法施救、以維人道、該局據報、即將詳情呈請市署、業由市長批准將該窰窰主三人、判處遊街三日、由警局隊警、押同人犯、至市內遊人廣衆之地、及娛樂場所示衆、並須自述虐待經過、遊畢再由警局施行每人棍打五百、以示懲罰云云

增添警察分局

【天津】本市警察當局、爲整頓全市警察陣容、曾對全市之原有六個分局之範圍、再行緊縮、增添三個分局、以俾易於監督各地治安、各節已誌前報、現悉該新添之七八九三個分局、局長人選、業已委定、各分局長自接奉委任命令後、均已分別就職視事同時並對所劃分之各該界內施行勘查、對局內一切組織及人事、勤務等 諸般事宜、亦均布置就緒、開始辦公云、

育嬰堂義務劇 得洋一千三百餘元

【北京】北京育嬰堂、此次承梨園界鉅子程硯秋君與金少山君、王少樓君、暨吳富琴諸君、合演義務戲、爲該堂籌捐並蒙格外捐贈分列清單公佈並表鳴謝之意、玆誌如左、

計開

本堂售票價洋一千四百十四元四角

新新戲院售票價洋五百七十五元四角

無綫電台收音票價洋六十元

以上收票價洋二千零四十九元八角

支新新戲院後台開支洋四百三十八元八角九分

支新新戲院前台開支一百五十元

支新新戲院印劇票等洋二十元零六角五分、

支補新新戲院茶資九十五元六角、

以上共支洋七百零五元一角四分

除支實餘洋一千三百四十四元六角六分云

本報啓事

本報通河分社經理劉捷臣因有他就現已完全脫離本報玆委王鎭亞爲通河分社經理兼記者當地欲訂閱本報刊登廣告可問該君接洽可也

大同報社啓

仁丹用戶的明朗！

最合理想萬人樂用的

銀粒仁丹

主治

胃口不開　食積不消
氣急心虛　孱弱血虛
傷寒中暑　時令疾病
胃火氣臭　惡醉宿醉
惡心嘔吐　船車暈醉
頭痛目眩　虫蝕牙痛

仁丹

總經理處　大連市浪速町　日本賣藥株式會社仁丹部

註冊商標

寰球無二 調味精粉

味の素

(味之素)

事實勝於雄辯

老李說食慾不振的人若用味の素絕對可以加增食量

老張說誠然不錯我每日三餐皆以味の素爲進食的先鋒

紅燒鱔段

●材料 鱔魚十二兩、猪油二兩、醬油一兩、酒三錢、姜米一撮、鹽少許

●方法 先將鱔魚剖肚洗淨除骨、切爲段片、再將猪油在鍋中煮沸、然後倒入鱔魚、用鏟撥動、隨即加入醬油、與鹽、蓋鍋燒一刻鐘再加姜米、視鱔段色轉發亮光、再燒五分鐘加味の素(附帶匙十匙)然後盛起、

C—572

吉林專刊 闊傳綏
第三九三號
吉林支社
吉林市北大街一七二號
電話三二一八番

防空訓練燈火管制

剎那！明光清朗都市 立刻變爲漆黑

萬戶息燈「防止敵襲」確保我空

「一線燈光露、全市化焦土」、由這兩句話看來、都市防空對於〃燈火管制〃之重要性、也可見一般了、此次吉林市防護團本部、以當茲都市防空時、自應求燈火管制之完備、並爲的是平素訓練熟嫻、倘若不幸一旦遭遇空襲、自可收有備無患之效、所以此次特實施燈火管制訓練（詳見昨報）當燈火管制日之午後八時、統監河野部隊長率同幕僚、防護團幹部等、登臨河南街和興隆四層樓上露臺、實施監察、同時演習關係者、如軍人、警察、防護團各分團等、亦分別各就擔任部署、至九時依一般警報之規定（如昨報）而發空襲警報、當即入於非常管制、剎那！明光之都市立變爲漆黑、鴉雀無聲、靜寂異常、雖不時仍現出三五燈火、但旋即消滅、由高樓舉目四矚、毫無所睹、至在管制期間、市民〃動作係〃定已急速處理之、（一）聞空襲警報後、行動與前同（二）聞空襲警報解除後即恢復爲再警戒管制之形勢、至於防護團之工作、則爲（一）防護團本部職員從事與軍警關係各方面聯絡、及擔任發警報信號之責、（二）至各分團由分團長則擔任計劃於其區域內之適當處所設置監視所、由當日午後八時起實施監視外、並派適宜指導員對（警報、警護、交通、整理）各班巡視之、以達成演習之目的、（三）各分團長當演習之際則隨統監同行之（四）於演習期間防護團員爲遂行以上各目的故受附近所在軍警之指導及援助互相策應双方合作頗爲良好、至午後十時二十分許、補助員將所見之概要、通報與統監、午後十一時演習終了矣、至於所收成果、以俟評定完竣、容明續誌云、

各管煙所人事 現已委派就緒

吉林市公署煙務股、對於所屬全市十九個管煙所、自主任以下各人員、現均已委派就緒、每所設主任一員（雇員級）薪俸最高者爲六十二元、最低者爲四十五元、此外尚有會計一名、及司燈雜役各若干名、茲將各管煙所之人事陣容錄左、以斯可窺煙務之全貌云、

△第一管煙所—主任鄭子潔 會計一、看燈四、雜役一
△第二管烟所—主任吳英一 會計一、看燈五、雜役二
△第三管烟所—主任陳孝先 會計一、看燈二、雜役一
△第四管烟所—主任劉會雲 會計一、看燈三、雜役一
△第五管烟所—主任高人清 會計一、看燈三、雜役二
△第六管烟所—主任劉景銘 會計一、看燈三、雜役一
△第七管烟所—主任王子升 會計一、看燈三、雜役一
△第八管烟所—主任趙雨華 會計一、看燈二、雜役二
△第九管烟所—主任劉會常 會計一、看燈五、雜役二
△第十管烟所—主任賀錫九 會計一、看燈三、雜役一
△第十一管烟所—主任陳纖周、會計一、看燈三雜役一、
△第十二管烟所—主任陳國琳、會計一、看燈三、雜役二、
△第十三管烟所—主任高雨峯會計一、看燈三、雜役一
△第十四管烟所—主任夏明軒會計一、看燈三、雜役一
△第十五管烟所—主任王旭東、會計一、看燈二、雜役二、
△第十六管烟所—主任王伯鈞、會計一、看燈二、雜役二、
△第十七管烟所—主任于鐵橋、會計一、看燈二、雜役二、
△第十八管烟所—主任關文春、會計一、看燈二、雜役一、
△第十九管烟所—主任韓聖夷、會計一、看燈二、雜役一

對北山廟會 警廳特別警戒

本市北山之藥王廟會、爲期伊邇、屆時附近鄉間、及鐵路沿線各地之善男信女、率多前來焚香頂拜、商賈雲集極形繁盛、大有萬人空巷之概、吉林警察廳、爲防止不良份子乘機潛入肆虐起見、故刻特擬定、臨時以廟會爲中心、均施以特別警戒、並在北山前後、派警巡梭、大張警備之網、以期治安萬全毫無遺漏之憾云、

黃梅時節風雨連天 氣溫低降有似初春 街途泥濘步行維艱

入月以來、本市天氣、異常惡劣、有時狂風怒吼、沙飛土舞、吹面迷目、令人生厭、有時大雨淋漓、街途泥濘、外出維艱、閭人欲損、詎意於上禮拜日（十五日）陰雲氤氳、雨又降淋、連綿數日、未能停止、以致氣溫低降、有似初春、一般人士、多有換袷着棉者、今朝十九日幸告放晴、及至傍午、天空又滿佈黑雲、仍有雨意、殊使人有不快之感、所謂『黃梅時節家家雨』者、可爲此時詠云、

木炭組合擬行 壟斷炭業未果

吉垣附近各地多有出產木炭者、如吉海線之双河鎭、烟筒山、京圖線之江密峰、天崗等處、每年均有大批木炭出口、在燃料品中、頗佔重要之地位、前者爲謀木炭交易趨於合理化起見、故上述各地 早已成立木炭組合、於當地設組合長一名、以便管理、此制自實行以來、尚稱良好、詎意現吉林木炭組合方面、竟而異想天開、擬將木炭組合、改爲製炭組合、以期對於炭業、完全施以統制、凡出產之木炭、在產地由製造者、悉數收買後再行交易、不准運者銷售、一般販賣者、均須購自於製者之手、不許批售、此種近於壟斷之動議、一經傳出、無論滿日兩側各販賣木炭商店、咸皆極力反對、於是怨言沸起 大不謂然、茲聞該無理之提議、現已無實現之

省署查兵士貧困家族 將頒發救助金

吉林省公署民生廳、以我國自軍制改革以來、係由鄉間募選優秀青年使之入伍、所謂良民良兵主義是也、而本年中更確定郵兵制度、於各縣下廣設郵兵會、以從事兵士家族之救助工作、故於本月中着手調查、今年新入隊兵貧困家族之概況、然後於最近即可交付與救助金、兵士捨身衛國、可免後顧之憂也云、

永吉縣成立商工公會 將三會合一設於樺皮廠

永吉縣在前有三處商務會分設於樺皮廠、烏拉鎭、岔路河、此次依諸新法、實施改組、三者合一組成『商工公會』會址則在交通便利之樺皮廠、經過常期之準備、已於日昨舉行盛大發會式、當時省署高事務官代表省長、縣公署崔財務科長代表縣長以次參加者五百餘人、頗極一時之盛況、茲將該會幹部氏名訪錄於左、

會長—衛誠明—百貨特產糧米業世和德經理、副會長—楊仁精—湧興公經理—譚質彬—德泰長經理、賀潤清—永茂泰經理（共三名）理事—八木健次（永吉縣署囑官）等八名、參事候補者—山本權藏等二十名、

中銀買民房 建築新廳舍

中央銀行吉林分行、茲以業務日見發展、關於舊有行址、頗覺狹窄、對於辦公殊感不便、故決定遷於市內之適中地點、並另行建築壯麗新式樓房、至於所採之新址、係於新開門內、至維新街南側一帶之地面、斯情業誌前報矣、茲聞該行現對於佔用地帶之民房、共計二百餘間、刻均一律實行買收云

春季清潔檢查 延於三十一日施行

吉林警察廳、及市公署衛生當局、以時値初夏、天氣漸炎、適爲時疫發生之期、爲防患未然、以免病魔肆虐起見、故特定期協同實施春季大掃除、但其中之二十五日與二十九日五日間、適逢北山廟會之期、屆時一般市民、當必前往參拜、對於檢查工作、殊感不便、於是決延期於三十一日繼續施行云

福昭創業紀 【288】

儒丏著 廖經世畫

第廿八回 戰鉅鹿象昇捐軀 遺明書太宗議欵

時燕京四郊。兵馬雲屯。揚武大將軍病篤。諸將議不如捨燕京。略諸郡縣。以分其兵。且此次出師在細明勢。固不必得其京城也。遂分大軍爲三路。一自京通南下。一由淶水攻易州。一由新城攻雄縣。一由定興攻安肅。象昇見大清兵南下。遂由涿州進據保定。命諸將分道攻擊。大戰於慶都。編修楊廷麟上疏言。南仲在內。李綱無功。潛善秉成。宗澤殞恨。國有若人。非封疆福。大約暗指揚嗣昌等而言。所以嗣昌大怒。改廷麟兵部主事。贊畫行營。奪象昇尙書待郎視事。命大學士劉守亮。輔臣督師巡撫張其平。閉關絕餉。俄又以雲晉警。促調總兵王樸出關。王樸遂引本部西去。象昇提殘卒。彷徨於三宮野外。士氣大爲消沉矣。畿南三郡父老。聞而叩軍門獻計。不聽。謂食盡力窮。旦夕死。無徒累父老。時奉命大將軍睿親王多爾袞。率左翼軍過靑山關。其先鋒部隊已至畿南。與右翼軍會。十二月十一日。象昇至鉅鹿。屯師賈莊。高起潛擁關寧兵在雞澤。距賈莊五十里而近。象昇遣楊廷麟往乞援不應。象昇不能留。率師行。至嵩水橋。與大清兵相値。遂整列。象昇自將中軍。虎大威帥左。楊國柱帥右。至夜。命火礮藥進戰。時揚武大將軍已於數日前卒於營中。右翼軍由杜度主之。左翼兵又已

馳至。遂揮鐵騎。圍象昇軍三匝。至曉。圍益急。殺聲動天地。自辰至未。戰數時。象昇軍矢盡。火砲彈藥亦用竭。其軍盡覆。象昇猶奮戰不已。手殺十數人。身中四矢三双。遂仆。掌牧楊陸凱。恐其屍身被殘。伏其上。背受二十四矢亦死。其僕顧顯隨殉。僅大威國柱。潰圍逃得免。後求象昇屍一卒指曰。麻衣白網巾者。吾盧公也。話說盧象昇戰死。其軍全沒。高起潛聞之。棄軍宵遁。這時奉命大將軍睿親王多爾袞。已然接得貝勒杜度軍報。並言揚武大將軍已於數日前卒於軍中。有遺命照常進軍。不可少餒。睿王見說。不勝傷痛。遂不發喪命將左右翼兩軍。分爲六道。左翼沿山分道並進。自眞定、康平、順德、大名、至山東臨淸州。渡運河。破濟南。執德王。凡克城五十。降城八。俘獲人口二十四萬有奇。白銀百餘萬兩。先是明之山東重兵。扼德州。楊嗣昌用員外張若麒議檄巡撫顏繼祖。毋得離德州一步。皆謂大淸兵無越德州而南之理。不知大軍已自東昌渡運河。很迅速的直趨濟南。而濟南無備。遂被攻陷。督師大學士劉宇亮。與陳新甲。率各鎭勤王兵。不敢進戰。但隨大軍後尾行而已。明年二月。大軍自山東還。至天津衛。時値運河水漲。輜重綿亘數十里。一時不得渡。乃分隊按汎而渡。後以砲兵鐵騎爲護。好整以暇。從容而渡。凡數日始渡畢。當時明人。有獻計者謂。半波面擊。可獲大勝。明將王樸、曹變蛟劉光祚等。相顧怛然不敢動。大軍送還。奉命出征之後。太宗旋論諸王大臣等曰。明人聞我二路進兵。則山海關以東。寧遠錦州兵。必往西援。朕將率鄭親王濟爾哈朗。及貝子大臣。親統大軍。前往山海關一帶牽制其援兵。豫親王多鐸。亦令同行。其前罪姑俟班師時議之。

掃疥膏
此药能治乾疥 腰疥白癬頑癬 㿗疹花柳癩疥 趾間濕癬 天泡瘡黃水瘡 皮膚潰爛各病 有確實的功效 患者用之一天 比一天見好方 知所言非妄
定價每小盒五角
寶康藥行

變更公告
一、舊名稱 亞洲實業染廠
一、新名稱 股份有限公司 亞洲實業染廠
一、株式會社 業於康德五年四月一日按商工法施行法變更終了特此公告
新京亞洲實業株式會社謹啓

富士 千福 滿洲 千福
釀造數量最大 可稱東洋第一 日本內地數量 爲石三萬五千 滿洲全國數量 亦有石一萬餘
本店 吳 天若松町　分店 新京日本橋通

白帶 婦人下病 美神丸
ハガキ一本で 全快への手引 無代進呈
のまず切らずに治す
愛の宝庫
無須服藥無須手術而能完全治癒
子宮病是剎奪你幸福惡魔你要有正當方法及早治療可以秘密治好如果怕人知道誤信誇大廣告可知養病如養虎一時疏忽要貽將來無限煩惱得了白帶下子宮病的緣故處女得不到良緣太太缺之子嗣夫婦間因此感情不能圓滿此等實例是很多
完全治癒者層出不窮（請注意類似品）
有惡氣味的帶下又患月經不調月經痛小腹疼痛腰痠腿疼子宮下垂卵巢喇叭管下身寒冷經血病歇思的里內分泌異常性感減退早產流產無銅等病的諸位請從今天起試用實驗過一千萬人的美神丸用一 [illegible]

國泰 有聲大戲院
新京市東五馬路 電話【二】一一五四
今天放演
明星影片公司出品 全部對白有聲巨片
新片 從新剪輯 毫無删減 二十一日 二十二日 二十三日（三天）
兄弟行
淒涼 悲哀
本片的故事…有高潮…又多波浪…更有感情
本片的劇本…既緊張…又活潑…更當有利
弟兄一母生……究竟是兩父
不是同處生……而且同處死
胡蝶 高占非 朱秋痕 蕭英 主演
加演 伊斯蘭魔術團…每日更換…與衆不同…
下期放映 桃花扇 胡萍 金焰 主演

新民戲院 五月廿一日
天門陣 法場換子 大報仇 連營寨 鴻鸞禧 東昌府 捉拿郝世紅
安桂芳 陸英祺 蓋玉亭 周又辰 毓景山 蘇少舫 張春山 孫玉樓 蘇蘭紋 李秋波 蘇少芳
晚 陸英祺 蘇月紋 花瑞樓 劉春軒 張玉山 蓋少亭 蘇華芳 俞世庭 周又宸 蓋世傑 翔春號 孫玉樓 楊孝民 毓景山 李秋波
演 十一二本三俠劍
黃楚寶 准於本月廿三日登場

新法戒除鴉片嗎啡
利用 發泡法 蛋黃素 本身血液 毫無痛苦 百病不生
新京永春路 公達醫院 院長楊公達
治療各科 各症注射 各種藥針 備有病室

大安電影院 電話【二】二六八四
今日開演
兩大巨片
電通公司絕大出品全部對白有聲軍事愛情悲壯巨片
自由神
砲火聲中血戰！轉戰線上 愛情的男兒 掙扎着無家可歸的遊魂
王瑩 周伯勳 顧夢鶴
加演 猪八戒大戰流沙河
下期公演 桃李劫 袁牧之 陳波兒 主演

新京東三馬路 電話（二）三〇〇五番
今日開演 張天師捉妖
同時合演 雪中孤女
日期 五月二十一日 二十二日 二十三日（演三天）
票價一角
下期演 新舊上海

光明影戲院
西五馬路永春路 電話【二】三四七六番
今日演
全部對白有聲偵探巨片 明月公司豪華偉大出品
秘密女探
外邊是堂皇的舞廳… 裡邊是匪窟的機關…
械鬥！肉搏！激烈！
主演者 陳斌 彭飛 鄔麗珠 蕭英 溫容
（下期准演）全部對白有聲 海棠紅 白玉霜主演

△閉店廣告△
定於五月廿五日停止營業
本行營業正實收莊諸貨虧本大拍賣照來價折半出售爲期不多仰希各界惠顧良機不再早臨是幸
本行舖墊電話完全出兌價値特別便宜如有接兌者請至敝店接洽可也
印度綢緞莊
大隆洋行
新京頭道溝日本橋通四六 電話（三）六二八二

東京支社 國通扱

全滿寫眞材料商組合主辨

祝賀日本國産照相器·材料樣本市公開

國産寫眞界の最高權威

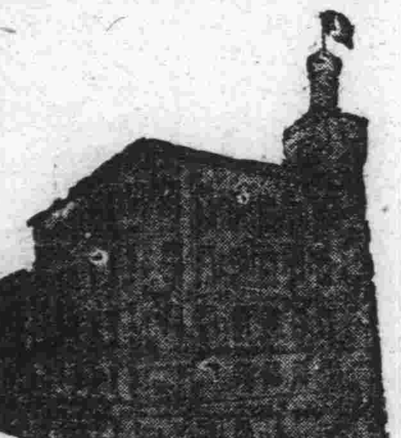

贈送撮影機商品目錄

六櫻社カメラ
携帶用寫眞器小型
里利型
半開式
其他

さくらフヰルム
特別鍍銀型
潘庫勞SS
潘庫勞F
席涅感光軟片(16/8)
其他

さくら印画紙
氣素、溴素紙
八重、染井、御室

東京 室町三丁目 **小西六** 支店 大阪長堀橋

オリエンタル

Trade Mark

寫眞工業株式會社

寫眞 愛國

永遠幫助您揮洒傑作照片的！

●底板
……庫勞 X・旁X
三五耗攝影機用・旁X

●乾板
……柔質軟片……高級人像用
育封……一般用・野外用
1200

世間對於本品已有定評！更有絕讚

●洗像紙
……東洋國際
O・K
爛漫的顯像紙
哈爾克顯像紙

●藥品
……MQ・閃光粉
酸性海波
無水炭酸鈉
無水亞硫酸鈉

セミラッキーⅢ型・ラッキー万能引伸機

性能優秀
機構精密
型態優美

(涉米拉其Ⅲ型)

(贈送商品目錄)

LUCKY

理想的……
透波雷立玆裝置之國産新
鋭撮影機 拉基敖納 F
四・五鏡片完全開閉器
(T.B. 1/5—1/250)
4.5×6cm判
定價￥65.—
速寫箱 三元六角
(大連當地)

(拉其萬能放大機)

拉其萬能放大機・爲日本放大機界的白眉・可用於自頓卡幅至名片幅之各小型原板因此其萬能性之能博得一般絕讚之好評也

附添鏡片及其他附屬品一組

定價￥70.00
(大連當地)

發賣元 藤本寫作所
大阪市東區長堀橋筋二
電話南3324・3325・1829
振替口座大阪 2293

滿洲特約店
木村洋行
森洋行
櫻村洋行

無論那位都可拍照成功的

國産攝影機 オリンピック

您如需要商品目錄、請來函通知即當奉寄、

選擇攝影機、在初學拍照的人、是件困難的事、如果買到了價又低廉而且又能在夜間攝影和舞台攝影都成功的歐林比克、這纔是您最聰明的辦法

拍斯托(1/2)可照十六枚
四乘四糎幅 可照十二枚
半幅(卜勞尼半截)拍照十六枚E・T・C
定價 自十元至六十五元種種

旭光學工業株式會社

Mulber

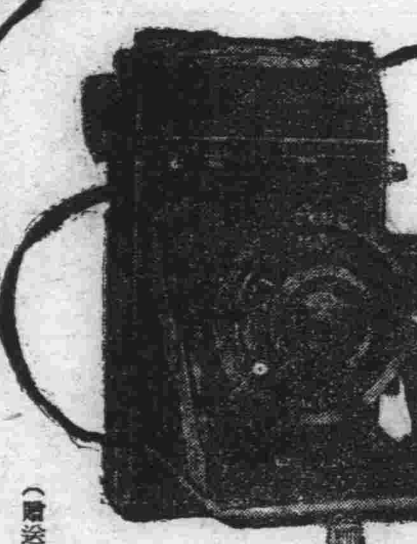

マルバ シツクス カメラ
羅扎 F四・五 七五耗
鏡片附添完全開閉器
1/5秒—1/150 ￥55.00
1秒—1/300 ￥6[illegible].00
羅扎 F四・五 七五耗鏡片
1秒—1/250附有自動計時器 ￥80.00
特製速寫箱
上記皆爲大連當地之

マルバ カメラ
定價
10.00
速寫箱
(大連當地)

(贈送商品目錄)

マルバ製品滿洲總代理店
內外各製造會社特約販賣店
株式會社 橋詰洋行
大連大山通六四・天華松島町二〇

マルバ製品發賣元
株式會社 桑田商會 大阪市西區立賣堀南通一ノ三

添附自動停止號碼器

ヴェロフオアー

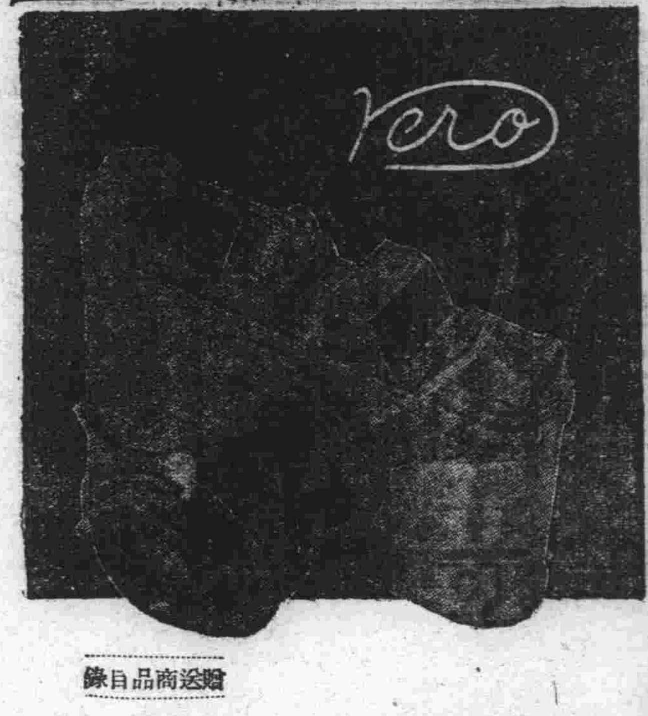

贈送商品目錄

日本攝影機工作科學所
奏之凱歌

白洛攝影機，形姿端麗，且備精緻優秀之機構與性能，全體以銀色裝飾之最新，最精銳之機，誠乃小型攝影機中之逸品
性能 白洛阿納斯共古馬托F三，五 六十耗
拉彼得白落開閉器 (T,B,一秒—1/500)
4乘4糎 貝斯托(小型)
攝十二枚之經濟幅
附屬品鏡片函，濾光器保持器，速寫箱

定價115圓
(大連當地)

合名會社 上田寫眞機店
大阪市南區順慶町通四丁目
電話(船場)228・648・886・1088 振替大阪1085

新進オプト[illegible]ーム陣

ツバサスーパーセミ

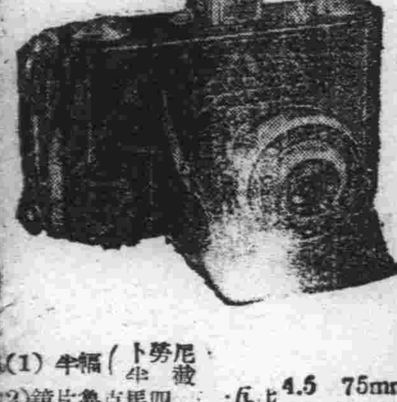

(1) 半幅(卜勞尼半截)
(2) 鏡片魯克馬四・五 4.5 75mm
(3) 開閉器 (T.B.) 1/25・1/50・1/100・1/150
(4) 包透雷立玆裝置
魯克馬F四 ￥45.00
[illegible]洛 匝F四 ￥50.00
速寫箱 ￥5.00

ツバサ流[illegible]型 現像[illegible]ンク

A型 貝斯托(小型) 卜勞尼 賴卡
流線型 貝斯托(小型) 卜勞尼 賴卡專用八元 [illegible]五角

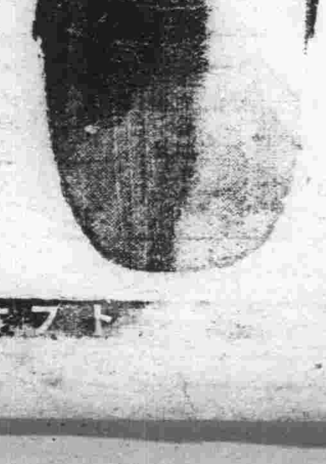

ツバサスプリング

(1) 貝斯托幅(1)幅
(2) 鏡片魯克馬
(3) 翼標開閉器 (T.B 1/25 1/50 1/100)
(4) 包透雷立玆裝置
魯克馬F四 ￥34.00
定價 翼標[illegible]離計 ￥14.00
速寫箱
(歐洋托[illegible])

オプト

祝 國産カメラ 寫眞用品 見本市

セミ・プラウド カメラ
スーパーセミ・プラウド
タイヨー・レンズ
ビジツト寫眞電球
セミ・オリンパス
ピクニー・カメラ
ロール・コンター
ライラ・カメラ

山下的拍照攝影用品

三脚架
反光鏡
匹基得投光器
匹基得頓托
Ty夜光秒時計
桑・美地亞，斯波恩
透卜勞晒像計
透波(海波洗除劑)
透卜勞(露像計)
三堤像片漿糊
桑NP像片冊
星印安全[illegible]

山下友治郎商店
東京・京都・大阪

大同報
第二版

發行人 衣 實 田
編輯人 富 彭 年
印刷人 賀 澤 民
發行所 新京東六馬路 大同報社
印刷所
電話 編輯局 二一四七二 營業局 二一二〇九六
振替口座 新京 一七〇
報費 一份 五分 一個月 壹元 三角 外埠 壹元 五角
廣告價 一行(五號字十二字) 一次壹元

社說
徐州克下與戰局

萬目睽睽之徐州會戰最終決鬪。無論精銳日軍。早有必勝之萬全妙算。即稍識時務之一般人士。鑒於事變十餘月來。皇軍舉無敵之神威。縱橫馳驟於全華各地。雖有銅牆鐵壁之深溝高壘金城湯池。亦皆無植金之鐵蹄之一蹴蕩平。兩晚弱無能之黨共諸軍 狂呼抗戰 稍事抵禦即不啻如螳臂當軍。立成虀粉。故皆望風披靡。到處奔潰。而此最短期間。彪然大物之黨國體勢。已如瓜分豆剖。宰割泰半。至其運命。則如肢體殘缺創痛難堪。而腹心之疾。復有症瘕之苦。內外交攻喘息不遑。以此之勢猶。欲勉服强心之劑。拚命掙扎。冀得僥倖萬一。或全其生。智雖下愚。亦知其不可能也。故此徐州克下固人人意料中事耳。

乃昏瞶已極之黨國領袖終不自量。雖至最後關頭猶驅迫數十萬無辜軍民。投之必死之途。欲依隴海一路。徐州天險。爲奪命之關。而誓死防守。挾其意料。以爲徐州負海帶山又有黃運兩大巨流。並微山深湖。廻環交錯。形險天成。加之近十餘年。苦心孤詣。築就磐壘。不惜重金。延聘歐美軍事技術專家 爲之週詳擘劃。勤員多數軍民。晝夜修建。致已構成連續要塞。足爲國防之强固陣線。據此力守。必有事半功倍之效也不知勝負之機。在人不在險。而所繫於曲直順逆之理。爲尤重且大也。試問華北作戰。由京津而分向於京綏京漢津浦正太諸大幹路。並華中甯滬膠濟以及杭州青島全般戰線。何往不有山谿之險。重利防守之要隘哉。其尤著者。如居庸娘子諸關。皆號一夫當關 萬人莫過。終亦悉以委人。其他尙何足言況區區徐州一隅之地哉。故雖厚集傾國之師。終亦全付一敗耳。

惟今徐州既下。數十萬之黨軍。已如雪崩。則黨國首腦。當益湧心動魄。莫知所措。而武漢要衝。勢必亟圖放棄。即重慶首都。亦必震撼。雖猶侈言將於豫南鄂北地帶。重整敗殘。更設防禦。但敗潰之勢。如山崩地坼。雖有大力。莫可支拄。當此風聲鶴唳之中。蔣介石雖嚴重督勵亦。難遏此驚魂未定之敗殘餘衆。强令駐足於必死之地也。遑言重建旗鼓焉哉。今日軍如破竹之勢。乘勝追擊。直搗武漢。則黨國最後運命。不難立決。而今次聖戰之全功。亦庶乎進入終結之階段矣。於斯一役。吾人不禁爲東亞大局。翹首以祝。

壯麗之徐州入城式
＝市民揭揚旭日旗歡迎王師＝

【徐州二十日電】在戰史千古不朽之徐州入城式、二十日自正午隆重擧行、此日午前密雲籠罩、天空呈灰暗之色、繼而豁然放晴、陽光畢現、有似祝賀歷史的入城式者、以謙抑爲懷、在城內村落經宵一宿之〇〇部隊長、經各方面之慫恿、遂入城、馬上英姿凜凜、踏鄭海公路之砂塵、正午抵西門、以樹立最先登城殊勳之渡邊部隊行於先頭、街路兩側堵列之各部隊、吹奏嚠喨之『軍歌』喇叭、受擧槍之敬禮而莊肅入城、城內市街各處盡爲中國民懸掛之日本旗、及零時半過、一同高呼萬歲、互擧祝杯、此意義深長之紀念入城式、遂爾告終云、

徐州陷落

皇帝陛下親向天皇陛下拍發祝電

二十日下午四時半宮內府發表】皇帝陛下本日會對日本天皇陛下、拍發祝賀徐州大會戰戰勝之祝電、】

向兩最高指揮官祝電
自閑院總長宮者

【東京廿日電】日本閑院參謀總長宮殿下、廿日午前十時卅分、會對寺內、畑兩最高指揮官、躬拍賀電如左、賀電、因兩軍用兵神速、以罕有之包圍作戰予敵以鉅創、且將其所誇之作戰根據徐州占領、殊爲可嘉、茲撫弔忠勇戰沒將兵之靈深嘉麾下將兵之善戰勞苦並祈將此次會戰之殲滅效果、益加著大、此電

自杉山陸相者

【東京二十日電】杉山陸相廿日午後、已向寺內、畑兩最高指揮官、發去祝電如左、謹祝攻陷徐州之偉功、前喪失華北大部及華中要地之敵軍、嗣又集其全力、作抗戰之準備然因貴兩軍調度有方、及參戰將兵勇猛、果將此敵軍殲滅、將隴海沿線一帶地域掃平、於此南北兩軍之連結、已屬完成、皇軍之雄威、益是宣揚於中外、有不負國民之信賴者矣、余衷心欣快不止、深感謝將兵之勇躍奉公、並對戰歿者之忠靈、謹表弔意、

空陸相呼應、展開大殲滅戰
殘敵十數萬困於重圍

【徐州二十日電】此次事變之中、日軍劃期的作戰之徐州一帶之大戰、已展開甚大之殲滅戰、十九日午前九時、日軍北上之〇〇部隊先遣隊、攻徐州西南面、經肉搏之戰後、卒由徐州西門入城、使津浦與隴海兩主線之交錯點要地徐州之陷落定矣、殲之日軍南下部隊、又衝破徐州西北方之山岳陣地九里山一帶敵之堅陣、亦由徐州西門入城、日軍該南北兩友軍之如斯協力作戰、遂使五十萬衆之徐州一帶之敵軍、棄徐州而紛紛潰逃、至徐州之東南方江蘇及安徽兩省境一帶地區而潰濫矣、日軍〇〇部隊之主力、一氣進擊徐州北方側近之敵、嗣又南下大演猛追戰、於是日軍北上南下各部隊更協力作戰、對敗殘之敵由各方面加以包圍、順津浦及隴海兩線、由徐州東側地區內、漸縮包圍圈、壓迫殘敵、對袋中鼠之敵之大敗走軍、將予以殲滅之大鐵鎚云、

【〇〇基地廿日電】敵軍數十萬人、由徐州敗走、蝟聚於珠蘭、宿遷、泗縣方面、勢如烏合、倘擬乘機突破日軍之包圍陣、撞出重圍、而逃活命、日軍於二十日晨、空陸互相呼應、對之展開一大殲滅戰、

即日軍之〇〇部隊、轄破徐州南方山岳地帶、突然進至徐州東南地區、又有〇〇部隊、與由宿縣固鎭附近北上之奇襲部隊、取密接之連絡、漸次縮小包圍線、追逼敵軍於一小區域中、日軍海陸軍之空軍部隊、更連翼活躍、襲擊珠蘭及宿遷附近、對敵之密集部隊、施以猛烈之反復轟炸、敵死傷過重、屍骨如山、此外更有由山東省南下之有力〇〇部隊、亦努力前進、現已完全確保徐州東方之隴海路、對於北上之日軍、由北方予以援助、擬共謀殲滅戰之速收戰果、扼敵軍之咽喉、將賞以匕首而使之早滅也、

徐州已收之敵軍及由山東方面潰逃之于學忠、湯恩伯王仲廉麾下軍隊、並有山東四川及廣西之雜軍共十餘萬敵衆、將難免即在津浦線以東隴海線以南之地方全遭殲滅之苦矣、現在日軍意氣更壯、大有衝天之勢、而期占領徐州之霸業得獲最後的完成云、

【北京二十日電】遺棄徐州堅陣而敗退之敵大部隊、雪崩向東南方潰走、日本軍爲欲一擧殲滅敗敵、自十九日來、開始大追擊戰、於江蘇安徽兩省北部平原、正在展開包圍陣線、即渡過大運河之南下日軍部隊、一部擔當殲滅隴海線以北之殘敵、其他一部有力部隊、勢如疾風向隴海線南方進擊、已於十九日夜、將徐州東南方八里之双溝線占據、二十日午後繼續追擊中、敵自爲有力退路、預定突破戰線之津浦線南段宿縣、固鎭及蚌埠等要衝、已爲日本軍占據、鄭城及淮陰又歸日軍北進部隊掌握中、因此敗敵於靈霹、泗川及洪澤湖線上、又陷於日本軍重圍之下、遭潰滅的運命、日本軍爲完成長驅第二次之包圍陣、於急速連絡之下、以意氣衝天之慨、向前進擊中、廿、廿一、廿二三日間、捕捉殲滅戰之展開頗爲重大視云、

蘭封附近擊墜
黨軍戰鬥機十架

【北京二十日電】五月二十日午前十一時軍司令部發表、寺西飛行部隊、本二十日清晨於蘭封附近、遭遇敵戰鬪(E機十五型)十架、當將其全機擊墜、我方無損害、

占領双溝
斷敵退路

【上海二十日電】據日本軍空中偵察稱、自徐州西方大王集附近進出之南下〇〇部隊快速部隊、繞至敵之背面自近徐州宿遷大道之要衝双溝、二十日午前十時、完全占領、於斯由徐州潰逃之敵兵退路、完全被遮斷矣云、

南、北兩政權合併
邁進促其具體化
臨時政府積極準備

【北京廿日電】由於徐州陷落、戰局早已移入追擊戰、其追擊之戰果、能擴大確保至如何程度、成爲今後數週間內之問題、經過此時期後、專於津浦隴海兩線戰區之治安、如何維持、伴同交通線復舊應提起之諸問題、宜如何處理、應視爲當面之重大政治問題、臨時政府當局、各依其立場、在愼重研究中、即

一、交通鐵路之恢復

因此次徐州方面地區敵軍之覆滅、津浦中斷之障碍已解消、與掃蕩殘敵、及維持治安工作併行、謀津浦線北段可及的迅速回復、由於線路之補修、運賃、材料之整備等、津浦間之交通回復、比較於短時日內即可實現、隴海線之復舊、則以徐州、海州間爲第一階梯、實行建設又利用連雲港、以資急速回復津浦線中間地區之交通、徐州以西之隴海線、則將應共必要、以期修復

一、通貨之流通調整

隨交通線之回復、助成南北法幣之交流、目下續行暴落之南方劵、乘等貨交換之虛、突入北上時、則聯銀劵價值恐爲之動搖、此南方劵宜用如何手段調整之、爲當面之緊要問題、關係當局目下愼重對策考究中、近日內當有適切措置

一、兩政府合流促進

臨時、維新兩政府之合流、由王克敏行政委員長之訪問維新政府、兩政府首腦間之諒解、完全成立、日本側亦決定合流促進之根本方針、以交通路線之回復爲契機、合流實現、將入具體的第一步矣、王克敏、梁鴻志等首腦者間、關於合流準備機關之組織陣容如何等之具體案作成、已擧行意見交換、其關於懸案之關稅、統稅及鹽稅等之對策、兩政府間意見已見一致、已進入具體的合作、至於合流時期、懸案之徐州蚌埠地區黨軍既已崩壞、則宜可及的急速實現爲可之意見、爲最有力、其形式亦在繼續愼重研究中、愈將具體化云、

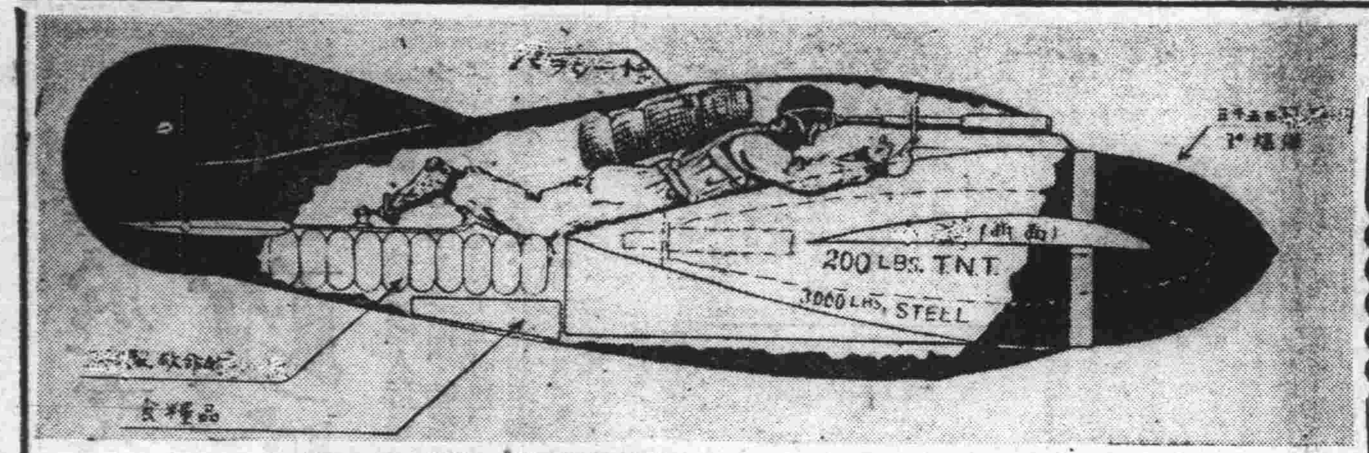

未來戰之威脅——爆彈飛機出現

足以威脅未來之戰爭者、乃此物也、所謂肉彈者、絕非空想、由美國史丹佛特巴羅設計所造成之攻擊軍艦用之爆彈飛行機、係由敵軍之直上、取一直線形而落下者、確保百發百中、乘依降下傘落下時、亦可脫其危險地矣、

誘導黨軍(精銳)麕集徐州
一擧而擊碎之矣
——日大本營陸軍部當局談——

【東京二十日電】日本大本營陸軍部際此徐州攻略發表如左之當局談、

五月十九日日軍攻略徐州、蔣政權鑑於各方面之敗戰、對內防止擊及國內民心、對外防止失墜外國之信用、企圖挽回戰勢、三月中旬以來集結大軍於徐州附近、以至戰線頓呈活氣、日軍之一部三月下旬津浦線北上、擊破四川軍、迫其於韓莊台兒莊附近大運河以南、湯恩伯指揮約六個師、由棗台鐵道東側迫至易縣東方、反轉加以攻擊、同時企圖利用彼等、突進之勢、一擧覆滅衆敵、更以寡兵、將衆敵誘致拘留於山東東部、四月中旬以來由南北進兵直至此次會戰、然而敵對日軍作戰企圖、原來即未窺知其片鱗、於魯南地區、集中卅數師之大兵、放送逆宣傳之戰捷、世民對此過信之、日軍爲造成大目的、殊更毫未語及該方面之戰況、中國方面已已陶醉自已、乘其虛、施行諸準備、乃有今日光輝之戰捷如斯由南方前進之日軍、以一部攻略鹽城、阜寧而迫於海州、主力渡淮河、向津浦線西方地區出進、而遮斷徐州方面背後連絡線、徐州、永城間之街道、五月十四日、遮斷彼等最後連絡線之隴海線、於碭山附近、由濟寧附近南下之部隊、十四日突破金鄉魚台之堅陣、大黃河渡河之部隊、十三日經曹州突進蘭封方面、於茲對徐州一帶形成包圍體勢、敵以魯南兵團配置於大運河之線、於魯西及徐州南方以策戰局之回復、日軍各方面之强壓不堪、遭徹底的打擊、遂至全線崩壞、日軍陸續對敵擊滅中、彼等恃徐州爲金城湯池李宗仁爲總指令官、絕叫大運河之決戰、不僅於戰區之勝敗問題乃國家民族危急存亡之岐路、今由徐州攻略、日軍不僅於華北華中軍隊之陸上移動可能、而且由兩系統一之運用、著高戰略上之地位隴海線支配確立、對於政略、戰略上、日方勢力更有一段之進展、津浦線之開通不能不說釀成華北中政權一體化之機運云、

狂奔於長期抗戰
漢口銀行家會議

【上海二十日電】國民政府財政部、定於六月一日起、在漢口招開銀行家會議、據云右會議爲日華事變以來、未曾有之大規模銀行家會議除政府系四銀行外、對各省銀行、各地銀行、公會、及主要興業銀行亦要求各派代表者出席、而且此次會議係協議關於國府財政之再建維持法幣之方策 及國防公債之徵募促進等、本於三月末所公布之地方金融改善辦法、置重點於在抗戰第二段階內、順應自給自足政策、之地方財政金融機構及其方法上、被迫入窮地之國府財政當局、現在如何苦慮、由上可顯見云、

未得英國援助
復懇蘇聯支持

【華沙十九日電】目下再度訪問莫斯科之國民政府特使孫科、十七日會於克烈姆旺宮、會見咯里寧中央執行委員會議長、作長時間之會談十八日於蘇華專門家間、又曾討論對華援助之具體案聞孫科豫定於莫斯科勾留二星期、且於蘇華會談、外蒙代表、似亦曾參加、滋據華沙方面所傳之消息、謂中國因所恃之英國、鑑於歐洲情勢緊迫、無顧外之餘暇、對於中國目下採擁護自已權益之消極態度、華方雖曾有但不能望其有確實之援助、故此際所恃者、仍爲蘇聯、於是孫科乃述蔣介石有長期抗戰之意、願爲相當之讓步、又懇蘇聯予以援助、華方之要求軍事援助之繼續、自不待言、但如積極有形之充分援助不能辦到時、則可以所有之手段、以謀日本輿論之分裂、使其內部實現崩潰云、

現流行家庭樂趣品……
家庭電影機特別優待大賤賣
奉送試映用影片一捲五十尺
用法簡單 兒童皆能映演

定價
二元四角　六元五角
三元四角　拾元
四元八角　二十五圓五角
函購送料四角五分(凡用郵票代貨金者須照價加一)價目函索即寄(但須付來郵票二分)
新京東三道街
吉野洋行

風衣 洋服
式樣新穎 永不樣變
敬啓者敝號所出各種大氅風衣洋服素蒙各方贊許愛顧之情感激殊深今爲便利主顧計特在商埠大馬路開設支店並備齊現代最流行衣料並家庭用品定價格外從廉如蒙惠顧極表歡迎
新京 福豐號貨店
吉野町四丁目十九番地 電話(三)三七四〇(三)六二四六
支店 商埠大馬路電話(二)一五〇八
總號哈爾濱道裡新城大街 電話 五九一九 三七二七 三九一九

日新醫院
內科・花柳科・物理療法科・阿片・嗎啡・海洛英・定期戒除
(入院)(隨意)
院長 經恩溥
新京東三馬路道北十三番

國都飯店
啓者本店自開幕以來頗蒙各界諸君賞顧營業益見發達實深謝忱今爲酬謝主顧起見特聘到着名廚師另調口味請駕光臨方知不謬也本店之優點
樓房高大 新鮮空氣
包辦酒席 價格克己
大小宴會 寬敞無比
招待週到 交通便利
新京豐樂路
國都飯店 主人謹啓
電話 事務室二一五二七 二階二一二九七七番

基於"文官令"廣汎登庸 政府實施考試

七月十五日擧行

我國政府、爲廣範人材起見、對文官之採用、不分民族、不限門地、以達任用之材、而使國基益固、特頒佈文官令、對高等文官、行政官、司法官、採用考試制度特定於七月十五日起、擧行考試、凡有志投考者、繕具必要文件、提呈國務院總務長官處、其報名手續如下

投考資格 具有左列資格之一、年齡二十六歲以下之男子、

一、滿洲國之大學、或高等師範學校畢業者、或在採用前有畢業之希望者、

二、經滿洲帝國政府所檢定、認爲具有大學畢業程度以上之學力者、

三、滿洲帝國政府職員、經本屬長官推薦者、

四、經滿洲帝國協和會中央本部長推薦者、

五、日本高等專門以上學校畢業者、或在採用前有畢業之希望者、

六、日本國高等試驗本試驗合格者、或預備試驗合格者、

前項之學校在學中者、滿洲帝國政府職員、或經滿洲帝國協和會中央本部長推薦者、共年齡之限制、特別緩至滿三十歲、

考試方法 考試爲學術考試人物考試、及身體檢查、按左列方法施行之

一、學術考試(必試科目) 基本法、滿洲帝國基本法(以日本憲法代之)民法、滿洲國民法(總則、物權債權)得以日本民法代之、經濟學、經濟原論、東洋史、日本史及滿洲、中國史中、任選共一、語學、除投考者常用語外、就滿語、日語、蒙古語、英語、德語法語及俄語中、任選共一常識

選試科目(各二小時)、哲學概論、世界地理、社會學、財政學、經濟史、商法、刑法、行政法、民事訴訟法、刑事訴訟法、國際公法、國際私法、選試科目、任考者預選共二、關於法制各科目得以日本國之相當科目代之

考試日期 自康德五年七月十五日起、三日間每日自午前九時起、至午後五時止、分列試驗、

考試地點 新京、奉天、哈爾濱、東京、京都、仙臺、札幌、福岡、京城、廣島及山口各地行之、

意經濟使節團六月二日來京 我國待以賓客禮

在京日程經歡迎委員會擬定

國際嘉賓、意大利訪滿經濟使節團一行、由調特來昆弟團長率領之下、約於六月二日即將到滿、豫定六月三日乘亞細亞列車全體一同即可到京矣、我政府爲準備迎此嘉賓、乃由總務廳外務局經濟及其他關係之各部局機關共同協議之下而有歡迎委員會之組織、並爲表現誠意實質的歡迎歡送計、對調特來根地團長以下公式代表團員六名、以我國政府之賓客之禮遇招待之、併一行之婦人及民間側之隨員、統委於國防婦人會與其他方予以適當之招宴、爲此於二十日開催之歡迎委員會對一行之滯滿日程及各種行事決定如次

△使節團一行於六月二日到大連、下榻於大和旅館、

△六月三日乘亞細亞列車到京、由總理產業經濟、各部大臣及各代表委員幹事等出迎、下宿大和旅館、

△四日—旅館出發參拜忠靈塔、國務院訪問於總理大臣室、軍司令部官邸、宮內府、歸旅館、自旅館發至市公署贈呈紀念品歸旅館、國務總理大臣招宴、

△五日—招宴、豫定懇談會中銀招宴

△六日—座談於國務院、軍司令官招宴、於官邸

△七日—於國務院會議

△八日—於國務院會議

△九日—於國務院講堂、行調印式、歸旅館、自由行動、

△十日—乘鳩號列車離京、奉天着、

△十一日—撫順炭礦視察、

△十二日—自由行動

△十三日—昭和製鋼所視察會、

大連驛着宿舍着大和旅館

△意經濟使節團一行氏名

一、使節團、團長、調特來昆第、事務總長、姻立可、馬特來、團員、路末來、安吉路內博士、以上夫人一同、團員、費利柴發路可博士、來門地包尼瓦爾博士、秘書、尤介姓沛來博士、

二、民間側隨員、安特紐荀洒立、叩西、姻立可包內散、包尼公爵、蔡來洒太奈博士、拉次法野路絲巴路太可、巴姻約奧尼絲博士、肥地利可博士、東利亞博、以下夫人令孃等

首都青訓第三期生 卒業式典次序

先期查閱成績極佳

滿洲帝國協和會、首都青年訓練所第三期生、肄業期滿、現正嚴格考試中、定於本年二十四日午前十時、假該所講堂內、擧行卒業典禮、閱屆時于市長、亦出席參加、茲誌卒業典禮秩序如下、

一生徒着席、二、來賓入席、三、開會詞、四、滿日國旗行最敬禮、五、滿日國歌合唱、六、皇居遙拜、七、宮內府遙拜、八、捧讀回鑾訓民詔書、九、協和會捧讀勅語十、訓練經過報告、十一修業證書授與、十二、賞狀授與、十三賞品授與、十四所長致詞、十五、中央本部長訓詞、十六、吉林地區司令官訓詞、十七、來賓祝詞、十八、生徒代表答詞、十九滿日帝國萬歲三呼、廿、閉會、

查閱 爲查閱本年度首都青年訓練所之第三期生徒之受業成績、於十九日於大同公園實行查閱、已如既報、當日午前於該所敎室行精神訓話後、即整隊赴大同公園內敎場、由各關係者之觀閱之下、先行軍裝檢查、後、即行開始各個敎練、生徒鼓舞精神、愼重演練、豪爽異常、其後更行密集敎練、共步法整齊、行動莊嚴、足徵平日敎練之勤、後入於戰鬪敎練中、各種射的、前進及陣中行事演習時、頓呈緊急景色、適值天雲晴佈有如對戰場中、至午前十二時許、始行敎練完了、據觀此次查閱當可收到良好成績

意公使館近況

準備歡迎經濟使節 高公使在日趕回京

瓜德尼尼領事於上星期赴大連安排一切、以備歡迎該國經濟使節團之來朝、準備周密後由連赴哈爾濱、昨由哈埠遄返新京、當在新公使館照常視事、高泰齋公使現尙在日本、但在經濟使節團來滿之前、定可歸還使館該使館熱心發揚國威、爲使世界各國、對於法西斯蒂主義有深切之認識起見、會印刷精良雜誌各種、分贈友邦、可謂善於外交者矣、

匪團覺悟歸順 通河一帶可以安枕

"從此共露王化誓志報國"

我國通河一帶、環境多山、數年以來、竟爲匪賊聚集匿身之處、搶刼燒殺之事、幾無一日無之、人民歲月無寧日、妻子失散、農村破產、萬家叫苦、令人目不忍覩、耳不忍聞、舊政時代、張家父子當權、只知充飽私囊、對匪賊之討伐、則無暇顧及、使致匪賊明目張膽、毫無忌憚、然自我國成立、爲安民族於協和、國基亦日趨鞏固、對匪賊之討伐、爲當前之急務、所以本年三月間、中央特派田中工作班長以下多人往該處一帶、施行宣撫工作、以冀匪賊之反省、改過自新、然暴風雨後、天地換然清新、一切汚濁、均被洗刷乾淨、即長久爲匪之軀、蒙宣撫之工作、亦將因而自新、所以匪賊投誠者、頗不乏人、今有孫文璽、呂紹才等、爲感念國家主持之寬大而不究、蒙宣撫之感化、決意率衆投誠、奉公守法、經孫保安科長、編成駐防通河之特設隊、加以訓練、紀律嚴明、復由當地商會長王希舜、農會長周冠周、木業組合長周占一等、於五月一日聯名呈請關東軍司令部、對國家之愛民、深爲感謝、從此通河一帶、匪患肅清、人民可安居無憂、努力王道之工作矣、同時投誠之孫文璽與呂紹才、對以往之事、譬如昨日死、今後之事、宛如今日生、亦於本月五日、具函於關東軍、願效犬馬之勞一向陰鬱多亂之通河、亦造成一種新局面矣、玆誌專函原文如下、

謹稟者文璽等、見事不明流爲匪類、偶因一念之差、鑄成九鼎大錯、數年以來、倍極困苦、雖欲歸順國家、苦無相當機會、屠刀難放、徒喚奈何、幸於本年三月間田中工作班長以下多人、前來收撫、不究既往、予以自新之路、文璽等、蒙此恩典如撥雲霧、而見靑天、爰於四月初旬、糾合同志、率衆投誠、編隊訓練、毫無欺忘文璽等有生之日、即戴德之年、從此誓志報國、以贖前過、再孫保安科長、辦理收撫事務、恩威幷濟、群衆傾心、已歸者、靜聽指導、未歸者、亦將懷德來歸、即其間稍有齟齬、文璽等、亦定效犬馬之勞、一面喚醒匪類一面圖報國家、庶不負中央寬大期待之至意也、龍門在天、瞻拜無由、謹將種種下情、修稟奉聞、此祝

關東局司令官閣下、駐通河新編特設隊、總隊附孫文璽、第一隊長呂紹才、康德五年五月五日、

農民金融好影響

‖金融合作社決定擴張放欵 橋本協和會中央本部長談‖

協和會關於全滿農民所切望之擴充金融合作社之貸出及利息之減低、前會與經濟部進行交涉、現已行將實現、橋本協和會中央本部長、於廿日曾發表左記之談話、政府將本年度之金融合作社特別保證貸欵額、擴充至客歲之兩倍、今更斷行減低金融合作社之貸出利息、此對於渴望營農資金及苦於重利貸欵之滿洲勤勞農民等、實如大旱之降慈雨然如此其勤勞農民等所受之恩惠、及農村金融疎通改善之影響、實非淺解也、

政府此次之斷行、其發表中、業已明示、乃爲應付本年度協和會縣旗聯合協議會之 會議席上、其地方民衆之熱心及渴望、當本年度之各縣旗聯合協議會共一切重要之希望中、當屬營農資金貸出擴充、及利息低減、但其中尤以占農村金融支配地位之金融合作社之保證貸出額之擴充、及其利息減低之要望爲最要、協和會當即將其情形、具陳於政府並請求其實現、政府亦行詳察民意之所在、故有此次之斷行、由政府方面觀之、此是可證明其施政乃體諸民意、由協和會方面觀之實爲滿洲國唯一之下意上達及上意下達之機關、得具體發揚其實踐之機能、此誠爲一體關係之政府及協和會發露其王道之實踐實堪同慶者也、

至其農村尤其爲刻下急務之農村金融部面之改善工作、以上尙不足謂爲充分解決、故協和會與政府並各關係方面、益呈緊密之連絡、以期對其餘之諸問題、得更進一層之努力、乃地方一方其最重要者、尤其農村之協和會員、益應提高自已之信用、且將所屬分會之內容充實、使之强化、以期不負政府之善意云云、(上圖橋本氏)

聖上軫念將士犧牲功勛

欽派武官臨承德忠靈塔合祀

承德忠靈塔現已竣工、共竣工式並納骨式定於月之廿六日於承德擧行、皇帝陛下對於犧牲者之勳功、深爲嘉許、欽差侍從武官曹秉森少將、前往參與祭式、宮內府於廿日已發表共事如左

皇帝陛下知廿六日承德擧行忠靈塔合祀祭、欽差侍從武官曹少將、前往參與祭典、曹侍從武官携帶蘇軍需中尉、定於廿四日午後四時四十分、由京搭車去承德云、

張司法大臣在撫順新屯 建立日本神社

邁進滿日親善

於此長期戰下、對日滿親善之力愈發堅强、當此時滿洲國司法部大臣張煥相氏發起於鄉里撫順縣下建立對軍國日本之神武天皇守護神之日本神社、對敬神之念頗厚並敬愛神國日本之張司法部大臣、因慕日頃恩德、故乃於鄉里撫順縣營盤村新屯建立日本神社並圖擴滿洲國人敬神之美德、故求滿洲國參議古田正武氏之協力、於四月廿三日古田參議並同參議等昵懇之下由奉天神社社司山口祀氏、宮崎撫順副縣長共同至現場調查、此諸準備已完了、於近日內如得大使館當局之內諾、

在六月下旬張大臣即自行投工費約一萬圓於新屯南山山頂建立新屯神社、並命名之、

此可羨慕的張大臣之德行並于同村具現一德一心之意義頗爲感激也、(攝影即張大臣)

文官令並附屬諸官制全文（十二）

文官考試規程

第一章　採用考試

第一條　採用考試之學術考查依筆試、人物及識見之考查依口試、

非及格於學術考查者、不得應試人物及識見之考查

第二條　高等官採用考試之學術考查、就左列之必須科目及選擇科目行之、

必須科目、

一、基本法、二、民法、三、經濟學、四、東洋史、五、語學、六、常識、

語學就滿語、日語、蒙古語、英語、德語法語及俄語中應試者之常用語以外者、使預選一種、

選擇科目、

一、哲學概論、二、世界地理、三、社會學、四、財政學、五、經濟史、六、商法、七、刑法、八、行政法、九、民事訴訟法、十、刑事訴訟法、十一、國際公法、十二、國際私法、

選擇科目、使應試者預選二科目、

第三條　對於及格於國務總理大臣認爲與高等官採用考試同等以上之外國文官考試者免試高等官採用考試之學術考查、

第四條　甲種委任官採用考試之學術考查、就左列科目行之、

一、法制經濟大意、二、國語、三、數學、四、東洋史、世界地理、五、論文、六、常識、

第五條　乙種委任官採用考試之學術考查、就左列科目行之、

一、國語、二、數學、三、東洋史、滿洲地理、四、作文、五、常識、

第六條　丙種委任官採用考試之學術考查、就左列科目行之、

一、國語、二、算術、三、作文、四、常識、

第七條　除依第二條及第四條至前條規定之科目外、該管考試委員會認爲有必要時、得經國務總理大臣之認可另加科目、

第八條　對於學術考查科目中、認爲有必要之科目、得由該管考試委員會規定考試問題提出之範圍、

第九條　關於法制之科目、得依應試者之聲請、以國務總理大臣所指定外國之相當於該科目之科目代之、

第十條　關於法制之科目中該管考試委員會認爲有必要之科目之考試、得向應試者提示法文行之、

第二章　登格考試

第十一條　登格考試之學術考查依筆試或口試、人物及識見之考查依口試、

第十二條　各科高等官登格考試、對於既往之勤務成績之審查及執務能力之考查、由高等文官考試委員會之各官署分科會行之、

第十三條　凡非既往之勤務成績優秀、且及格於學術及執務能力之考查者、不得應試人物及識見之考查

德國軍醫團一行

於盛大歡送中離哈

【哈爾濱電】德國軍醫團一行、於哈爾濱、視察軍醫施設、及與關係交驩、刻均已完畢、因於本月二十日乘午前十時發亞細亞號車、於軍官民關係者多數盛大歡送中南下云、

警校視察團

於昨日回校

約歷一月視察日本內地警察狀況之中央警察學校滿系講習生九十九名、經平塚劉兩教授率領、二十日搭午前八時十分抵新京驛列車歸校云、

松岡總裁今日到奉

東上旅途中之松岡滿鐵總裁豫定乘廿一日午前九時七分着列車由京城來奉、

因姦殺人

判處徒刑十五年

新京地方法院第二刑庭、於二十日午前九時半、由劉一檢察官、孫審判官、關書記官等蒞臨之下、對九台縣之趙永田者、現年三十六歲、因姦殺人案件、加以整理、當時兇犯趙某、身著藍色棉衣、由監獄提出、站立案前、詳細審問、致殺人之動機、則認爲酒後失德、對因姦殺人、加以否認、經長時間之辯論、趙某言語顚倒、遂由審判官宣佈、依據犯罪事實按刑法一百九十三條、第一項、處以十五年之徒刑、後經辯護律師起立、對犯人求刑、定於二十三日午前九時正式宣判、始告閉庭云、

淺川研究官到任

新任大陸科學院研究官工學博士淺川勇吉氏、已乘二十日入港之『烏拉爾丸』來連、然當於今夜乘大連發列車赴任云、

結夥私售鴉片

被警偵悉依次搜捕

有曲蚨生者年卅九歲山東省人、妻胡景珍年廿九歲住本埠平康里、近年失業、生活窮困、遂謀私賣鴉片、與王子權、朱雲庭等合夥、自去年底以來、由熱河省承德德與永經理孔廣義者私購鴉片、託列車乘員某寄送、在自宅密賣、不料爲長通路警察署所偵悉、於日昨派吉原張、周、范、宋等五刑事緝獲曲、胡、王、朱、四犯、並押收阿片一百卅兩、(價一千圓)一方電知承德警務廳代緝、押解孔廣義、然前述列車乘員某則已逃逸、現正追緝中、又據犯人供述、原國軍中校係某亦與此案有關、亦搜索中云、(圖爲主犯曲妻胡及押收之鴉片)

今日集會

△電氣協會發會式、午後二時在軍人會館

△美容術講座、由二十一日至二十四日午前九時起至午後四時在記念公會堂、

△官廳調查會議、國務院統計處長外四十名、午後三時在中銀俱樂部、

△夏之小物大會、二十一日至廿四日在三中井百貨店

△滿鐵尺八演奏會、午後七時在滿鐵社員俱樂部、

冠蓋往來

△趙仲達(通化省民生廳長)十九日午後九時三十分到京、

△沙閣傑(梨樹蒙地徵租局長)十九日午後四時到京、以上下榻越香春、

△翟克文(濱江省稅監署第一科長)十九日午後六時離京、

△張貴僕(熱河省稅監署徵權科長)

△張玉珂(奉天稅監署第一科長)同於十九日午前十時離京、

△哈爾濱女子國民高等學校師生一行五十八人搭六〇次車到京於二十日午後二時半赴奉、

△中央警校訪日團一行一〇一人二十日晨八時十分車歸京、

△日本旅行協會皇軍慰問團五十一人二十日搭二九列車來京、

天象

五月廿一日天氣預報　北東風、時晴時陰

五月二十日氣溫　最高　十三度八　最低　六度四

遺精聖藥

剷除遺精病魔 恢復腎臟健康

夫遺精之病　人人皆有　不過分輕重之別　輕者尙能勉强辦公求學　重則頭暈目眩　項强背痛　週身無力　飮食減少　記憶力薄弱　精神恍惚　夫婦反目　缺乏子嗣　以及夭亡　查得病之原因　非腎虧而遺精　因遺精而腎虧　遺精之病　不外以下數種　凡男子　至十六歲成丁之時　性慾發動　或悞犯手淫　或看淫情小說或早婚　或戀愛　房事過度　以致攝護腺　失却攝護能力　所以夢遺滑精　見色流精　漏精　陽痿不擧　擧而不堅　房事早洩　病者只知服補腎滋精之品　焉知愈補愈遺　本醫士　破除數千年之腎虧遺精　精滿自流之謬說　今將家傳之遺精聖藥秘方　按法精製成片　服法簡單　服下立竿見影　此藥非補腎澁精之品　共中藥品　尙能分泌腎中水分　使走尿道　補助攝護腺　攝護之力　使精不遺　患者購服　方知此藥之特效　今爲普及患者起見　特別減價每料服一月量六十次　國幣八圓　輕者半料　重者一料　完全去根永不再犯　每日早晚服二次　每次服九片　淡鹽水送下

外埠函購郵費自理郵票十足通用
但以四分爲限獨家出售並無代理
以防假冒攝護腺及說明函索即寄

漢醫士 范天民監製

新京四道街　天民藥房

營業科目 NBK

經售各國著名藥廠　家庭良藥　醫療原料
注射新藥　血清苗漿　醫科器械　衛生材料
膠皮製品　化粧香料　各種藥皂　各種染料
應有盡有　批發零售　價格低廉　望祈賜顧

日本賣藥株式會社

大連支店　大連市浪速町一百四十七番地　電話長代表二・六一三九番
奉天出張所　奉天加茂町十六番地　電話三二一一番
哈爾濱出張所　哈爾濱八站南馬路五十七番地　電話二九二〇番

代理

商標　登記及不動產之登記　合名及合資會社設立之登記
發明　其他各種程序之聲請　株式會社設立之許可
意匠　種程序之聲請　其他各種程序之聲請

凡委託呈請會社設立許可或登記對于使用新式簿記有不能明瞭詳細辦法者本代理人可以悉心於最短時間內指示一切

實業部 特許 發明局 前 理事官 辦理士 王賓如

事務所新京特別市商埠地長通路門牌九三ノ一號　電話(二)四九四二番

功成銀行業務廣告

啓者爰然今日之我國產業開發工商振興民生向上都市繁榮處處表現新興國家之氣象敢行適應時代之需要極力擴充業務發揮機能尤希各界基互惠精神取緊密連絡必期實業發展金融圓活是以設置種種資源方法建築寬大倉庫收受存欵辦理滙兌無不力求顧客安全便利謹錄業務要項如左敬望採用賜顧是幸

存欵　定期存欵　活期存欵　零星存欵　通知存欵　存欵票據
放欵　定期放欵　活期放欵　倉庫押欵　貨價押滙　票據貼現
滙兌　山東山西　河北上海　以及國內　各大都市　均可通滙

總行—吉林　財神廟胡同　電話　二一八九
分行—新京　南大街　電話　二一二六八三
分行—哈爾濱　道外　電話　二五一三

膠合板大廉價

存貨豐富　地板片　免收送費
膠合板　家具用乾燥各種板片
菲律賓木材　水曲柳及其他各種木材
精選材料　優良廉價

吉川商會
木材部　新京老松町七番地　電話三|五六九四番
家具部　新京水樂町二丁目　電話三|五六九五番
大連出張所　大連市能登町七〇番　電話二|四七三五番
哈爾濱出張所　道裡斜紋二道街二四　電話四四〇七番
本店　東京深川區富岡町二

經濟

順應五年計畫 本溪湖煤鐵謀大增產

【奉天二十日電】本溪湖煤鐵公司、與滿洲國產業五年計畫相呼應、進行大增產計畫、該計畫案中、以增掘南墳、廟兒溝鐵山、及開發八盤嶺、通遠堡鐵山、可於康德八年中、將現在一日之原石採掘量七百瓩擴一躍增大至六千瓩、同時選鑛場之施設、亦能擴張至現在二倍之大此段電傳不要在此情形下其所有從業員數、亦擬將現在滿人工四千人、增員至四萬人云、

日本五月中旬 對外貿易入超

【東京二十日電】大藏省發表｜五月中旬之對外貿易概算如左（單位千圓）

輸出	七五、五九三
輸入	八九、四三五
合計	一六五、〇二八
輸入超過	一三、八四二

滿洲棉花公司 新設紡棉工場

【奉天二十日電】滿洲棉花公司、依照滿洲國棉花國策五年計畫、對於棉花統制之強化、力謀飛躍的發展、並謀種植之全面的增產、一方與收買機關之各縣農事合作社互相呼應、務使收棉之完璧同時並投約二百萬圓、增設已設紡綿工場紡綿機、即係大石橋工場廿架增爲一百架遼陽工場四十架增爲一百廿架錦縣工場廿架增爲八十架大虎山工場七十架增爲一百架、各使之擴大、復於左列十三處、設立新工場、

△南滿方面

鞍山	八〇架
遼中	四〇架
海城	一〇〇架
蓋平	三十架
熊岳城	六十架
瓦房店	一五架
康平	二五架

△奉山線方面

新立屯	四〇架
溝邦子	四〇架
臺安	三〇架
義縣	八〇架
朝陽	八〇架
連山	四〇架

紡綿機總數、爲一千六十架、各在本月以前完成、以應本年度棉花上市云、

我國擬行實施 花生規格檢查

【大連二十日電】每年由大連輸出之落花生、達十萬餘瓩、其中半分、自滿洲國流入者、唯因昨年十二月二十九日滿洲國輸出稅已行撤廢、將自今年度、由滿洲國直接輸出、但滿洲國無有落花生之規格檢查、若以檢查輸出、則關東州落花生往昔所得之聲價、有墜落之虞、是以州廳農林課、對滿洲國交涉設置檢查機關、此意已經容納、決依照與關東州同一規格施行檢查、近將設置檢查機關云、

建設安東港 正在技術的研究中

昭和製鋼所創立當時、於兩方面諸工業、日有興隆之鴨綠江河口建築港灣之多獅島計畫、會一度遭受挫折、機運、遂至再次痛感、其必要朝鮮方面、豫算既已通過議會、正於製多獅島築港計畫中、滿洲方面、於去安東下流約一里、即多獅島對岸、亦擬構築安東港日前有岸產業部次長及其他之現地視察目下正進行技術的研究、而對該處築港、可能性所視爲危懼者、爲由於鴨綠江流水之變化所招致之河口移動、更由海水運搬土砂之關係上、則能變化深淺度、甚至有招來之海岸線變化之憂由於技術的研究、證明能將右述危惧除去時、即可預定實行本計劃、自第一回多獅島計畫時代、即對該處加以研究之滿洲輕金屬根橋理事長、今已得其確信之結果、已開始買收工場用地矣、而安東港計畫決定之日、由安東至該地間、沿鴨綠江必有鐵道伸長綫之敷設、並由鴨綠江水電供給其電力、港後將形成一大工場地帶、其中以東邊道之鐵鑛爲原料之製鐵工場建設地、亦可以本處做爲其有力候補地、是故如有力之資源做其後盾時其前途正自洋洋無量云、

參加在德貨樣市之 我國特產物品出 希使物品眞價爲世週知

本年提出 更爲豐富

【大連二十日電】我國政府、以新五年產業計畫爲中心、爲期共圖滿遂行、以圖改善國際收支傾注全力、振興輸出、殊對大豆及其他滿洲特產物、一方行共增產、一方謀輸出之暢旺、因此事之成果如何對於確保或開拓歐美諸市場、影響甚大、是以我國政希使滿洲特產物之眞價、爲世界所週知、所用宣傳方法、亦期其毫無遺憾、於歐洲市場中、向以特產大豆爲首、該製品之最大顧客爲締盟國德意志、則欲卜滿德貿易之將來、直可謂爲一在於特產物、

我國近年、於德之凱尼斯百爾古市所開之貨樣市中、有特產物之出品、一向努力達成宣傳之目的、於今年中、因日迫近舉行第廿六回同貨樣市之期、即八月十五日、乃進而準備出品、由滿洲特產發起、對各方面之出品、均加以慫恿與斡旋、諸關係方面、亦鑑於該貨樣市出品之效果顯著對此必將然應諸、是不待言、此種舉動、可使德國製油業界以及一般人士、對我國之認識益加深刻、其成效所在、殊堪期待焉、

本貨樣市中所預定之出品物及出品者如左、

△滿洲特產物

一、農產品貨樣

大豆（黃金、白眉等五種以及國營檢查標準貨樣特等四等五種）高粱、包米、小米、蕎麥、小豆、綠豆、蘇子、麻、麻實、胡麻、小麥、落花生、

二、農作物原葉原粜實物貨樣

大豆、高粱、凱納夫、青麻、蘇子」

△製品類

一、三菱製品—大豆原油、大豆丸粕、

一、豐年製品—大豆、生栥油、

一、日清製品—蘇子油、原油及精製油、脫脂油、蘇子板粕、大豆板粕、

一、滿洲大豆工業製品—大豆油、原油、特製油、索雅雷克斯、人造羊毛、其他大豆油製品、

一、大連油脂工業品—工業用硬化油、食用硬化油、化粧用粉末石鹼、

一、日本穀產工業製品—高粱澱粉、

一、中央試驗所製品、

1、豆桿原料製品—豆桿頗爾布、豆桿頗爾布人造纖維、

2、大豆粕原料製品—斯提布爾夫外波、卡托頓托、雷席欽、士塔喬卜庫爾旁興、芳索敖德、

3、其他、其他大豆製品類、」

△此外有豚毛、醋酸原料製品、

滿日商事會社 設立松江賣煤公司

【哈爾濱廿日電】日滿商事會社、爲謀調整松花江下流沿岸地方（除哈爾濱市外）煤之需給起見、決設立資本金五萬圓之松花江賣煤公司將從來委託國際運輸販賣之江畔一帶之煤配給權收回、直接經營、自廿日起、開始營業矣、再同販賣會社之本店、設於佳木斯、於富錦、三姓兩地、設置出張所、於其他主要地域、各設置代理店云、

哈市銀行金融機關 存欵支出額數 較上月有減少

【哈爾濱二十日電】中銀調查四月末現在哈市內銀行及其他金融機關三十行（滿洲側廿一、日本側五、中國側四）之存欵及支出數如下、存欵共四六五七萬二二二〇圓、較上月之一萬六二五八圓、示有微增、一方貸出爲九六五五萬七二六一圓、對比上月、有四七五萬八〇二三圓之減少、此種現象、爲基於特產上市之一段落、反映特產資金之收回者、今後似將持續至新穀上市期之間而不變云、其詳細種別如左、（單位圓）

△存欵

定期存欵	一四、七九九、三五二
活期存欵	一五、六九六、七一四
特別不定期存欵	八、六六六、三〇一
通知存欵	三、一二四、〇六四
其他存欵	四、三三三、七一
合計	四六、五七二、二二〇
上月	四六、五五五、九六二
比較	（十）一六、二五八

△支出

定期放賬	一七、四五九、一〇八
擔保放賬	一九、七三〇、八三五
活期放欵	三八、〇五五、八三二
折扣票據	五、六六八、八五一
押滙票據	二、二四三、一〇〇
買滙票據	七四八、三九一
其他	三、六〇二、〇八三
合計	九六、五五七、二六一
上月	一〇一、三一五、二八四
比較	（一）四、七五八、〇二三

四月中特許之申請登錄件數

四月中特許發明局所受理之申請登錄件數如左、

△申請	特許	意匠	商標
本國人	二	一	一二〇
日本人	一九六	三八	一三九
其他外國人	三六	二	四三
合計	二三四	四一	三〇二

△登錄	特許	意匠	商標
本邦人	一	一	一〇
日本人	三八八	七三	一二九
其他外國人	三一	二	三一
合計	四二〇	七六	一七〇

各地商況 五月二十日

匯兌

滿洲中央銀行總行行市

滬上海	（每百元）	一〇〇弗〇〇〇
滬天津	同	一〇〇弗〇〇〇
滬紐約	同	二八弗八分五
滬倫敦	國幣每一圓	一志二片
大連滬上海		…
大連滬煙臺		…

特產

▲新京▼

●大豆 現貨（定期混合品）

	上午收盤	下午收盤
五月卯	六、一七五	六、一〇
六月卯	六、二四	六、一六
七月卯	安	車

●高粱（同上）

	上午收盤	下午收盤
開行		三六〇
三月卯		
四月卯		

●特產現貨

大豆	…
高粱	…
包米	…

▲大連▼

●大豆（百斤價）

	上午收盤	下午收盤
帶皮	七〇一	六九四
五月卯	六九七	六九一
六月卯	七〇五	六九七
七月卯	七一〇	七〇五
八月卯	七一六	七一一
九月卯	七一五	七一四

●豆餅（一塊價）

	上午收盤	下午收盤
現行	三、四〇	三、二〇
六月卯	三、六〇	
七月卯	三、七〇	三、八〇
八月卯	三、〇〇	三、〇〇
九月卯		
十月卯		…

●豆油（一擔價）

	上午收盤	下午收盤
現行	一五、六五	一五、八〇
六月卯	一五、九五	一五、九〇
七月卯	一六、一〇	一六、二〇
八月卯	一六、四〇	一六、六〇
九月卯		
十月卯	…	…

●高粱（百斤價）

	上午收盤	下午收盤
現貨	五、三五	五、二八
五月卯	五、三〇	五、二九
六月卯	五、三一	五、三〇
七月卯	五、三六	五、三四
八月卯	五、三八	五、三六
九月卯	…	…

▲哈爾濱▼

●大豆

	上午收盤	下午收盤
五月卯	五、六六	五、六一
六月卯	五、七三	五、七
七月卯	五、八三	五、八五

●小麥

	上午收盤	下午收盤
五月卯		
六月卯		
七月卯		

●麵粉

	上午收盤	下午收盤
三雞	五、五五	
天官	五、〇五	
三星	五、一五	

日用品零賣物價

豆油	二角	羊肉	四角
麵粉	五元七	大米	五元三
香油	六角	白菜	五分
香蕉	一角六分	白梨	一角六分
鯉魚	九分	花生	一角六
猪肉	四角	苹菓	一角六
牛肉	四角		

金銀

中銀收買金價格（每公分）	三圓七角七
上海標金	一四一圓五〇
海關金單位	二圓二九五
京足金每兩	一七〇圓
新京紋銀每兩	二圓

商品

▲大阪棉紗▼

	下午收盤
五月限	二一九、〇〇
六月限	二一三、七〇
七月限	二〇八、五〇
八月限	二〇八、五〇
九月限	二〇九、〇〇
十月限	二〇九、一〇
十一月限	二〇九、三〇

●大連 麟袋（上午）

現貨	四角一分五
三月	四角一分五
四月	三角八分
五月	
六月	

兒女英雄傳 廖經世書 （一二六十）

第十九回 恩怨了了慷慨捐生 變幻重重從容救死

「我這病多分不起，生寄死歸，不足介意。祗是我平生兩樁恨事，一樁是不曾中得一名進士，但我雖不曾中那進士，卻也教育了無數英才，看將起來，大半都要青雲直上，就中若講人品心地卻祗有我這安學生，祗可惜他清而不能貴，不能騰達飛黃，然而天佑善人，其後必有昌者。至於你，雖然作個武官，斷非封侯骨相，恰好我一弟一子，都無兄弟，這兄弟一倫，也是人生不可缺陷的，你兩個今日，就在我面前對天一拜，結作弟兄，日後也好手足相顧。』因此上我合你父親又多了一層香火因緣，算得個異姓骨肉。他老人家又道：『那一樁恨事，便是我不曾見着個孫兒，我家媳婦，現在身懷六甲，未卜是女是男，倘得個男孩兒長大，就拜這安學生爲師教他好好讀書，早圖上進，切不可席襲了這世職，依然去作武弁，倘得個女孩兒，也要許聘一個讀書種子，好接我這書香一脈。你兩個切切不可忘了我的囑咐。』這些話，我都一一的親承師命姑娘，你我兩家是這等一個淵源你怎生還合我稱的甚麼民女咧！官長咧！』姑娘此刻，是聽進點兒去了，話也沒了，祗默默的望了安老爺的臉往下聽。安老爺又接着說到：『及至你祖太爺見背之後，次年三月初三日辰時姑娘你才降臨人世。那年是個辰年，你這八字，恰好合着辰年辰月辰時。從你着褓械子的時候，我抱也不止嵩過一次。這年正是你的週歲我去給你父母道喜，那日你家父母在坑上，擺了許多的針線刀尺，脂粉釵環筆墨書籍，戥子算盤，以至金銀錢物之類，又在廟上買了許多要貨，邀我進去，一同看你抓週兒。不想你在坑上，一概凡是挨近的針黹花粉，一概不取，祗抓了那廟上買的刀兒槍兒，弓兒箭兒那些耍貨握在手底下，樂個不住。我便和你父母笑道：「這姪女兒將來，祗怕他要學個代父從征的花木蘭，定不得呢」誰知你聽得我說了這句，便抬起頭來，笑嘻嘻的趕着要我抱，及至我抱到懷裡，你便張着兩隻小手兒，倒像見了許多年不曾相會的熟人一般，說說笑笑，鑽鑽跳跳，十分親熱，憑是誰來接着，祗不肯去：落後還是你家老太太，吩咐你家奶娘道：「快接過去罷，看溺了二大爺。」一句話不曾說完，且喜姑娘你不曾小解，倒大解了我一褂袖子，那時你家老太太，連忙叫人給我收拾。我道：「不必，祗把他擦乾了，留這點古記兒，將來等姑娘長大，不認識我的時候好給他看看，看他怎生合我說嘴？」姑娘不想這話卻應在今日，那時我同你父母，大家笑了一回，你那奶娘早給你換了衣裳抱來。你老太太接過來道：『快給大爺陪個不是。說等鳳兒大了，好孝順孝順大爺罷！』我因問說：『你我旗人家的姑娘，怎生取這等一個名字？』他家老爺道：『說也好笑，你母親生他的前一晚，夢見雲端的一隻純白如玉的鳳鳥，一隻金碧輝煌的鳳鳥，空中飛舞，一時這隻把那隻引來了，一時那隻又把這隻引了去，對着飛舞一回，雙雙飛入雲端而去，不知是何原故又不解是個甚麼因由，想去總該是個吉兆，因此就叫他作玉鳳姑娘。」你這名兒，從你抓週兒那日，就在我耳輪中，聽得不耐煩了，此時你還合我講甚麼十三姐呀！十三妹呀？然則你又因何單單的自稱爲十三妹呢？這三字大約還從你名兒裏的，這個「玉」字而來。

專售高等鐘表眼鏡

亨得利

奉天城內大西門裡

電話(四)三九七三

尋犬 有新生約五十天之黑白花小雌犬一隻並無項鎖於五月十四日在糧米行伊藤醫院前走失不見當方如有知此犬下落或送至本院略備薄謝以酬 吉林糧米行 伊藤醫院 電話二七一八番

至急 租用電話廣告

現有人擬租用電話一具有出讓者請向本報營業局（電話二、二〇九六）接洽

國都飯店株式會社聘任常年法律顧問公告

茲聘金子四郎大辯護士爲本會社常年法律顧問 關於本會社一切權益依法負保障之責特此聲明

新京特別市豐樂路五〇一號 國都飯店株式會社啓

茲受任國都飯店株式會社常年法律顧問所有該會社一切權益本辯護士依法負保障之責特此聲明

法學士 辯護士 金子四郎

新京出張所東四馬路康甯街二十八號

人人可買 家庭必備 消愁解悶增進人生幸福保險使用修理無費之

唱機

唱機唱片 專門代理

本行專備大批新式精美唱機代理高亭、蓓開、新月、長城、勝利、百代、寶利、榮利、寶塔、麗歌、國樂新出各片俱全 歡迎諸君駕臨敝行 隨便試聽參觀爲幸

唱機由十元起碼 唱片由八角起碼

新京大馬路順德商場樓上 福華唱機行謹啓 電話二一二三八〇

美興賓 價目 大盒三圓 每打大三十圓 小盒二圓 每打小二十圓

美興賓自發行以來業經奉天警務廳化驗警察廳注册准予銷售君若欲改造體質活潑精神強壯體到可速服美興賓之必能達健身康強壯之目的

主治 腎虧腰痛 腦力疲勞 腎子寒涼 婦女陰虛 春秋四季 夢遺記憶 精冷年久 赤白男女 滑精健忘 白濁冷久 帶下咸宜

總發行所奉天城內中街 普克德藥行

時代的寫眞線

新京是國際大都會之名城 大陸是新京寫眞界最高峯 設備講求現代應有的裝璜 攝影有美麗而寫意的技術

請到……大陸攝影社!!

是仕女們試罷特裝的留影地？是大衆們隨意光顧的好機會？定期交貨不悞顧主的需要？冲片洗片敢担保稱心可意？

地址 新京商埠大馬路同興茂二層樓上 大陸照像館電話(三)三七三三番

代理 關於商標 發明 意匠 會社組織 一切程序

事務所 新京東五條通三番地（取引所南對門） 電話 三一五七七二

前實業部商標局囑託 勳六位 景雲章 辦理士 中根齋

奉天代辦處 商埠地四經路二五 實隆洋行 電話中央二九八七 小西關大十字街北 三益洋行 城內二七三九

一服利導 百害消散 功出藥靈 價宜大衆

參天堂紅色健通丸

各埠均有代售

理想的家庭藥

一盒斷根

軍旅必携 好評嘖々

臼杵牌

解熱消炎（感冒·強心·快神）

立止疼痛（神經痛·頭痛·牙痛）

後藤散

總經理 日本壹藥會社

大藥房均代售

大同醫院 內科外科眼科 太陽燈科

敝院鑒及貧民痛苦特請博濟慈善總會共力極恤設免費醫治部倘遇貧民敢蒙施善命其往西三馬路魁星街慈善會索取施醫卷來敝院就醫是盼

『戒煙』毫無痛苦且不誤辦事

招有無經驗看護婦各數名如有志願者本人持親筆履歷書及像片來本院面談

黃大夫啓 頭道溝蓮香班隔壁 電話(三)三六六二番

虎骨花蛇藥酒 本藥酒專治腰腿疼痛四肢麻木肝胃氣痛小腸疝氣口眼歪斜半身不遂及婦女經帶等症大瓶叁元小瓶壹元八角外城函購者郵費讓免

頭痛藥 專治偏正頭痛各神經痛及暈眩更能消除鴉片癮者體內之積毒每袋叁角每打叁元函購每次郵費壹角

退瘧散 本散專能解熱補血撲滅瘧病原蟲主治寒熱往來按時發作或每日一發或隔日隔三四日一發各種瘧疾每袋價國幣叁角

虎骨熊油膏 專治腰肋四肢疼痛胃腹寒積痞塊胃寒宮冷經痛帶下等症每張壹元小張六角函購每次另加郵費壹角

滋陰補腎丸 本丸專能滋陰補腎房勞過度夢遺滑精身體瘦損腰背疼痛神經衰弱價二元函購無論多寡加郵費二角

奉天大南關十字街西 老福順堂 電話四·二八七〇

大阪商船行輪

開往門司神戶大阪 開十一時
鴨綠丸 五月二十日
烏拉爾丸 五月廿二日
熱河丸 五月廿三日
扶桑丸 五月廿五日
黑龍丸 五月廿六日
烏蘇里丸 五月廿八日
吉林丸 五月三十日
鴨綠丸 六月一日
烏拉爾丸 六月二日
熱河丸 六月四日
開往三角鹿兒島沖繩 開上
貴州丸 四月三日
往紐育 每月二回
往臺灣 每月三回
往天津 每月七回
往橫濱 每月五回
滿鐵國鐵主要各站各埠日本國際觀光局船票發售
▲車船連絡往復票火車減二成輪船減一成送用日期限兩個月▲在大連購買神戶門司開往復票時回路運費減二成通用期間三個月
專屬貨物代辦處國際運輸
大阪商船株式會社
大連支店(電話2·二一五一)
新京事務所(電話3·三三六)
奉天事務所(電話3·四八九)
哈爾濱事務所(電話3·七一〇一)

阿波共同行輪

開往仁川下午 早隆丸 五月廿五日
開往芝罘 廿八共同丸 五月 日
開往天津 早隆丸 五月廿一日
本會社代辦山東鐵路及朝日路辦理各運輸一切事務
大連市山縣通
阿波共同汽船會社
電話2·五〇〇一

日本郵船行輪

開往紐約 能登丸 五月廿二日
開往世界一周 粟田丸 五月 日

朝鮮郵船行輪

開往仁川釜山 岩手丸 四月 日
前記輪出口時日因天候關係或有更變
朝鮮鐵路各站以及本行輪船經過各口可裝與滿鐵連絡之貨物有上記△記號者純係貨船不售客票並可發行前年連絡提單在賣海關及航海路請近海郵船株式會社大連代理店朝鮮郵船株式會社大連代理店△大連市山縣通一八一日本郵船會社大連出張所

近海郵船行輪

開往橫濱 新瀉丸 五月廿二日
開往天津 新濱丸 五月 日
開往長崎鹿兒島 錦江丸 五月 日
開往基隆高雄 岩手丸 五月廿一日
專屬貨物代辦處船票代賣處 電話2·三三九二·六四八
丸二商會 電話2·六七
各地之日本國際觀光局

大連汽船行輪

開往青島上海下午二時 青島丸 五月廿四日
開往天津 奉天丸 五月廿一日
濟通丸 五月 日
開往基隆高雄(載客) 山東丸 五月廿八日
開往安東(載客) 山西丸 五月 日
北旗號 五月廿一日
大連市山縣通
大連汽船株式會社 電話2·七一一三
日本國際觀光局中國旅行社

驅除蛔虫 滅疳寧

兒童百病源泉……蛔蟲病
保健兒童寶丹……滅疳寧

哥哥手持糖一塊
告妹這是「滅疳寧」
不僅好吃還去蛔
常服保你沒病疾
妹妹吃了眞不錯
後來兄妹都壯健
誠是保健絕妙劑

糖衣錠 大人一日量 壹角錢

錠劑	液劑
.30	.20
.75	.50
1.35	1.00
	2.00

藤澤友吉商店
大連市山縣通七番地

韓奇逢 黑鷄白鳳丸

有十餘年歷史 最得女界信仰
藥中的神品 病者的福音

主治：婦女經血不調，赶前錯後，白帶過多，心忙心跳，久不生育，子宮寒冷，腰腿酸痛，久患小產，四肢無力，飲食少進，夜不安眠，經色不正，紫黑成塊，或淡紫色，氣虛虧血，咳嗽痰喘，功效異常。

黑字與烏字有天淵之別 認明韓奇逢老牌

定價 每盒五元 每打五十元

滿洲國發行處
奉天大西邊門外路北四二號
大連平和街四八
道外正陽十道街
十一道街中間路北
興周療診所內
新京四馬路中興大藥房

韓奇逢藥房有限公司
韓奇逢藥房有限公司
韓奇逢藥房有限公司

小孩傷損之時

君對於君之小孩當爲之防備不測如火爐旁滑路上樓梯上廚房間書室中工場中或不論何處小孩所遇之割傷 灼傷 燙傷 跌傷等等凡此諸傷不獨小孩難免即成人亦絕難盡免

療膚妙品如意膏清凉滋潤消毒透徹生肌迅速極合於治理上列各種皮傷且此膏色香俱美使用便利府上常備一盒則無論成人或小孩偶爾割傷或受其他傷損時即時有一種可靠靈藥以資裹創愈傷而免無謂痛苦

對於治理一切皮病皮疵如濕疹疥癬 腫毒 爛瘡 面疹 膿疱 粉刺 痧癩 如意膏皆一樣有效

各藥房均有出售 或逕向上海江西路四五一號韋廉士醫生藥局代理處奉天和記洋行購買

全滿有名之專門店

紳商仕女 各界諸君「注意」

福祿壽

出品美觀寓意深長
質地優良歷久不變
出品迅速定期不悞

注意
如來像片一張可能作兩個以上者特別廉價折扣

一個七扣
二個六扣
三個五扣
多數另議

優待期內照原碼七扣題欵刻字概不加價
贈送親友•受者歡欣榮耄•符合永久紀念之眞意
電刻銀像•自古無見•本店潛心研究始告成功•
諸君來像•要選淸楚•不淸楚者•原件退回
印有說明書附寄郵票二分函索即寄本店出品銀盾銀屛花瓶器皿一律照原碼七扣以招廣來

本店新發明的電鑄銀像 胡蝶女士

價目

尺寸	價
二寸	八元
四寸	十二元
六寸	十八元
八寸	二十二元
十二寸	三十四元
二十四寸	五十八元

加彩添色 加價二成

◎新京東三馬路 電話(二)二一七二番◎

本報啓事

本報通河分社經理劉捷臣因有他就現已完全脫離本報茲委王鎭亞爲通河分社經理兼記者當地欲訂閱本報刊登廣告可問該君接洽可也

大同報社啓

贈 遺精 早洩 白濁 白帶 調經 種子 自療全書

本書共十餘萬言分裝兩厚册內容有男子遺精早洩自療法有求孕種子的良方秘術有白濁白帶根治及不能斷根的理由理論眞確名貴實驗原方由中央衞生署檢定上海市國醫公會證明倘感身罹疾患者欲索可剪報附滿郵票五分函上海法租界安納金路榮生里立即奉贈

蔣種玉堂啓

消遣解悶 家庭必備

貨品充足 歡迎惠購

唱機每只由十元起碼
唱片每張由八角起碼

(特點)
本行售出唱機一概保險發生障碍無料修理
保險之物發生破壞必須配換材料其料金特別從廉

本行專門經售唱機經驗豐富采備精良比來不同兼能代修各種唱機代理百代、蓓開、勝利、麗歌、國樂、寶利、双龍、寶塔、高亭、長城、各種唱片莫不應有俱備、歡迎參觀試聽采購竭誠以待

(外埠函購更所歡迎貨色代選信用擔保郵寄手續代辦完善)

新京市大馬路
愼昌鐘表眼鏡行啓
電話(長)二二一九〇番
振替 新京八一一五番

顏色自然與眞色同 白髮黃髮 染黑 元祿

元祿係根據進步之化學原理製造而成爲理想的染髮藥料現在行銷於市之染髮藥品殆已無與倫比誠優良之髮藥也

本藥之特長
用治簡便短時間可染黑
顏色與眞者同經久不掉
不害髮質沾衣易除皮膚
上所染之藥一洗就掉

株式會社朋友商會
新京豐樂路一四一

赤玉牌葡萄酒

強壯補血

君如貧血衰弱
喝了此酒
就能恢復已往
的強壯！

千杯健康
百年林延

德國補爾精 戒煙奇葯

瓦德轟爾博士發明德國製之補爾精

乃強化身體返老還童之回春聖藥

如諸君從前及現在吸食鴉片或少年時誤犯手淫時
如諸君患性的神經衰弱未老先衰時
如諸君因患過花柳病慢性病曾服過各種藥而未能全癒時則請服補爾精
一經服天下馳名之德國製補爾精管保立見功效諸君試服補爾精之日即一生之紀念日也
數百萬曾服過補爾精之人莫不感謝此藥之功

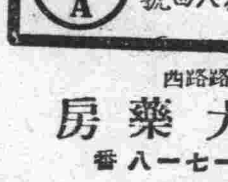

補爾精有皮下注射劑爲注射用
亦有粒型內服劑爲內服用
說明書無償贈呈
各大藥房均有代售

遠東總經理阿葛公司總批發處
哈爾濱道裡中央大街八四號

總代理店 中西大藥房
新京市商埠大馬路三馬路西
電話(二)一七一八番

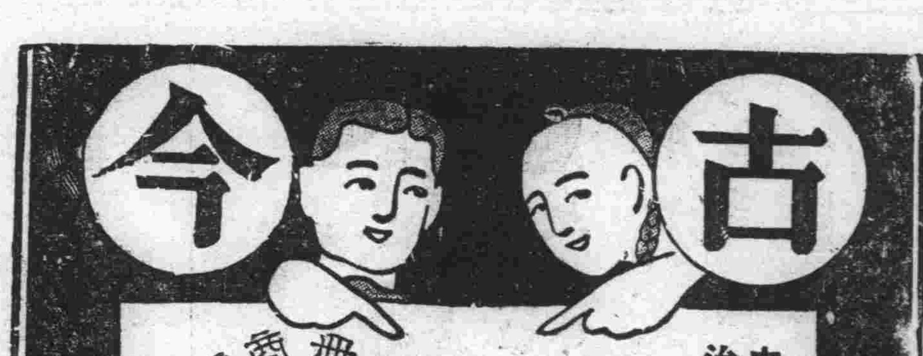

大阪高津表門筋

主治
去頭火上昇通大小便
瀉梅毒癩病各種毒症

神效並暢銷 七ふく ひえぐすり

(七福牌 淸瀉百毒丸)

冒品繁多切勿受欺

藥價
半禮拜服金廿五錢
一禮拜服金五十錢
三禮拜服金一圓卅錢
五禮拜服金二圓
寄費 金四十二錢

祖傳七福牌正舖 伊藤長兵衛

振替大阪九七三·電南七二九